盛京時報
晚刊
十月廿九日發行

東南歐戰火終爆發

希臘對意宣戰

意軍廿萬已開始進擊

（雅典廿八日急電）希臘皇帝基奧爾基鄂斯二世、于廿八日以無線電廣播・宣明希臘佈告對意宣戰之旨・

（圖即基奧爾基鄂斯二世）

【紐約廿八日電】據雅典來電云、二十八日晨六時、希臘與意大利、已進入交戰狀態、

【波爾恰萊德廿八日電】據達到當地之情報云、在阿爾巴尼亞國境一帶待機中之意大利軍二十萬、突然開始向希臘領土進擊、同時並對哥爾達島、加以砲擊、

【紐約廿八日電】據波爾恰萊德情報云、二十八日午前、意大利與希臘國交斷絕同時、意軍即由阿爾巴尼亞國界向希臘境開始攻入、

【雅典二十八日電】希臘軍司令部二十八日下午發表、意大利軍、在對希臘最後通牒之二十八日晨六時以前三十分鐘、即於二十八日晨五時半、開始攻擊我軍、對此、我軍刻正頑强抵戰中、

意機飛至雅典上空

【雅典廿八日電】意大利空軍、廿八日午前十時、飛至雅典上空、於是希臘防空軍之高射砲、乃初開豪壯之砲火、對於滲得意軍進入之報、皆呈緊張之市民、更與以深一層之緊迫感、至於意大利機、並未投下炸彈、便行飛去、

意機空襲巴特拉斯

【雅典廿八日電】意大利空軍、已於廿八日爆炸距雅典廿公里之格林斯他特伊爾飛行場、爆炸機隊、其三面空襲貝羅波內斯半島之要港巴特拉斯、投下多數爆彈、死者四、負傷者七、蓋意大利空軍之爆炸目標、在於交通機關、惟此際希臘戰鬪機十五架、起而與意大利機邀戰、又地上砲火頗盛、遂將此擊退、

意軍自阿國南部進擊 双方正激戰中

【紐約廿八日電】關於意軍開始進攻希臘後之戰況、現在尚無確報、詳細不明、惟伯爾格來得電訊、斷片的傳出戰況、謂意軍主力、已自阿爾巴尼亞南部嘉穆里亞地方進攻、向克爾夫島對岸混特加里方面、加以猛攻、刻下對此方面展開激戰、希臘軍據山險處所、頑强抵抗、意軍當前進攻之目的、爲薩洛尼加港、因之、更行長驅直進企圖進達大尼里海峽接近地區、

英決援助希臘 希政府公式聲明

【雅典二十八日電】關於意大利希臘之紛爭、英國及土耳其態度、成爲注目之的希臘政府、已與英國土耳其兩國協議、二十八日以公式聲明發表如左、

麥達克薩斯首相、本日與英公使會談、彼時該公使、確言英國對希臘援助、次由麥達克薩斯首相、以電話與伊諾恩狄土耳其大總統協議、

英意艦隊激戰

【紐約廿八日電】據二十八日紐約接到之雅典電稱、英國艦隊在意大利希臘開戰同時、立即出動佔領列蓋海之要衝克萊他島及馬德里海克爾夫島附近有飛行場之某島、在克爾夫島海上、與意大利艦隊遭遇、目下展開激戰中、

英軍於要地上陸

【紐約廿八日電】據雅典來電云、英軍廿八日在包含塞羅尼加港之希臘戰略的要地四處上陸、將此佔領、

土對意宣戰說？

【伯爾格來德廿八日電】據伯爾格來德接到之益格拉情報云、土耳其政府隨同意大利、希臘發生交戰狀態、八日午後對意大利布告宣戰但該情報並非確報、聞當地土耳其公使館當局、尚未接到公電、

意闡明作戰理由

【羅馬二十八日電】關於意大利、希臘開戰、意大利政府、二十八日爲說明其理由、發表聲明如左、

最近希臘之屢次不當行爲、使意大利希臘關係惡化、於是意大利爲處理在雅典及希臘領界內益加活潑化之英國陰謀愈形活潑之事態、不得不講緊急措置、意大利已不能認屈伏於英國壓力之希臘爲獨立國家、再者政府定於最近宣言闡明該緊急措置之本質、

保希國境緊張 大有一觸即發之勢

【蘇非亞二十八日電】意大利希臘開戰以還、保加利亞、希臘國境、頓形緊張、保加利亞軍十萬人、集結於特拉基亞國境、對此、希臘亦使數萬軍隊待機中、又土耳其亦以約三十萬兵力集結於土領特拉基亞地方、構築橋梁及道路、整飭戰備、土耳其、希臘、對於保加利亞、將以特拉基亞地方爲中心、儼成一觸即發之危機、

德意巨頭會談

對各問題意見一致 双方發表共同聲明書

【菲冷耶廿九日電】爲與意首相會談而訪問菲冷耶之希特勒總統、帶同凱狄爾幕僚長、修米特情報部長等、廿八日午前九時半、於意大利側要人與民衆歡呼中、與抵波羅尼亞之李賓特羅甫外長同車、午前九時、由該地出發、午前十一時抵菲冷耶、此與意大利、希臘開戰之報道、同堪重視、而希特勒、莫索里尼之德意兩巨頭會談、於李賓特羅甫、齊亞諾兩外相陪席之下、午前十一時半、在歷史的迎賓館沙拉克來梅齊那開始、至午后一時五十分止、遂行兩小時又廿分之會談、

【又電】在菲冷耶歷史的迎賓館沙拉克來梅齊那會談已畢之希特勒莫索里尼德意兩國巨頭、與李賓特羅甫、齊亞諾兩外相、同於廿八日午後一時五十分、乘汽車由會場出發、市民不顧豪雨、沿途歡呼、午餐後、希特勒總統、乘午後六時菲冷耶發列車、與李賓特羅甫外長同就歸國之途、會談終了後、德意共同發表聲明書如左、

希特勒德總統與莫索里尼意大利首相、廿八日在菲冷耶亘數小時會談、該會談乃應付現下之諸問題、始終於和氣藹藹中、且根據德意兩國間之同盟精神、而進行者、結果、關於兩國間懸案之所有問題、意見完全一致、至於該會談上亦有李賓特羅甫外長與齊亞諾意大利外長列席、

今後歐洲戰局 將有重大轉換

【柏林廿八日電】德政府關於希特勒、莫索里尼兩巨頭之會談、廿八日午後、以海洋通信社發表希特勒總統攜同李賓特羅甫外相、廿八日午前抵菲冷耶、在該市車站受先到之莫索里尼首相及齊亞諾外相之出迎、後即與莫索里尼首相開始會談、該會談、李賓特甫、齊亞諾兩外相亦列席、此次德意兩首腦之會見目的、以希特勒總統與拉法爾法副首相、佛蘭哥西班牙總統、斐丹法主席連續的會談成果爲中心、關於應付歐洲戰爭之新階段、德意兩國之新方策、交換重要意見、菲冷耶會談之結果、更戰局於軍事外交方面、更將展示重大轉換、今後之發展、頗堪期待、

强化鴉片斷禁策 政府發表基本方針

政府明應付現下之諸情勢、決向自康德四年十月決定之鴉片斷禁方策再强化目的上邁進、廿九日發表鴉片麻藥斷禁强化之基本方針如左、

一、期對鴉片麻藥斷禁本質認識之徹底化對鴉片麻藥斷禁方策之實行上不僅對鴉片麻藥之毒害、加以認識、進而須認識本方策爲重要國策本質之一、並期其完善、因之先就、指導民衆立場之官公吏認識徹底上着手、後向民衆普及、實行眞實之官民一體、擧國一致、協力實行鴉片斷禁政策、

一、禁煙行政機構之整備充實基於禁煙機構之一元化、中央機構遂一度整備充實、而地方機構依然具不完備之點、故應速行改正擴充、以期方策實行萬全、

一、煙政職員之敎養訓練與官紀肅正、斷禁方策運營之原動力、在於實行煙政職員之敎養訓練上、企其素質向上、及官紀之肅正、而期充分發揮其機能、

一、禁煙敎化之徹底及育成禁煙運動養成國民排煙拒毒之觀念、促其自覺自戒、而育成禁烟運動、展開此國民運動、以確立斷禁之基礎、

一、徹底治療癮者、整備充實康生院、並研究改善治療方法、施以有效適當之運營、而圖徹底治療癮者、

一、癮者之管理及鴉片麻藥供給之適正化॥嚴正管理癮者、並促鴉片麻藥供給之本質明朗化、適正化、剔除一切不正當行爲、

一、澈底取締鴉片麻藥、取締之澈底如何、亦即本方策之成否如何、力圖其機構內容之整備充實、而期其完善、

一、防止新癮者及再癮者之發生॥究明癮者發生之根本原因、樹立剔除對策、期其根絕計、對治療者、詳查其日常生活、而防轉落再癮、

一、鴉片之生產、收納及製造之管理强化、癮者治療上必要之鴉片生產、限定現在之指定地域、並强化管理、期鴉片生產之完全收納、並促進煙膏製造合理化、

一、禁煙特別會計運用之合理化、包含生產會計及消費會計、本會計之運用、關於事業部門、發揮生產會計之本位、脫出採算本位、對斷禁方策之實行上、鑑於消費會計之本質、按諸豫算之目的、而行嚴正經理、期發揚最大之效果、

南寧已無作戰價值 日軍決自動撤退

華南最高指揮官發表聲明

【廣東二十八日電】日軍自去年十一月二十四日以來、佔領十月有餘之廣東省主要樞點南寧、因其作戰上之價值已喪失、遂決定於二十八日將派遣駐軍全撤退、

【又電】後宮陸軍最高指揮官、於二十八日午後八時、對撤出南寧、發出如左聲明、

自日軍佔領南寧以來、迄今將及一年、此間日軍對重慶西南糧道加以封鎖、同時並將蠢動之抗日軍、且數次予以殲滅之打擊、其中今春在賓陽方面、擊滅敵二十餘萬、此爲記憶中永不易忘者、目下日軍已進駐安南終了、完全形成之援蔣路線之遮斷體勢、確實把握殲滅抗日中國之樞紐、對中間之小都市南寧之佔據上、已無作戰上意義、故遂自動放棄南寧、抗日軍如再出以妨害日軍行動時、則日軍定以地上及空中之反擊、對南寧予以徹底的潰滅、茲將由佔據十一個月之南寧撤去之際、最後對於該地附近善戰健鬪之抗日軍陣歿者、表以深甚之弔意、

昭和五年十月二十八日午後八時

華南派遣軍最高指揮官、

佔據十一個月 覆滅敵大軍數十萬

【南寧近郊○○廿八日電】由於日軍之進駐安南、日本安南兩軍之共同戰線、堅固結成、對蔣政權特爲輸血路之西南補給路之截斷、益加徹底、並鑒於攻擊雲南、貴州方面中國僻地、與完成打倒之政權、今日日軍佔據南寧之價值、完全失去、日軍乃如政戰兩路上之豫定、將南寧返還中國、堂堂向○○撤退、然觀自客秋十一月末佔領南寧以來、約一個年、日軍在附近一帶確保、與以該地爲基地施行許多作戰、其戰略的意義與政治的效果、實爲莫大、乃中國事變史上應特筆大書者、前由日本海封鎖中國沿岸海上、斷絕援蔣諸外國輸送物質之途、蔣軍乃死命强化所謂西南路線、其活動甚爲活潑、故日軍爲截斷此西南路線、期佔領其要衝南寧、去年十一月十五日拂曉、冒浩風狂波在欽州灣敢行歷史的敵前登陸、旋即開始進擊、沿敵寸斷之二百餘公里欽寧道急追、不出旬日、於廿四日攻陷南寧、押收於該地集積之多數敵軍需品、日軍更向安南國境進兵、十二月廿一日佔領國境之要衝龍州及鎭南關、並鹵獲汽油、彈藥、汽車等尨大之援蔣軍需品、爲此日軍截斷西南路線而狼狽之蔣軍、呼號奪回南寧、在南寧周圍集結三十餘萬之大兵力、並加以殘存之飛行機、戰車等、一切兵器、包圍攻擊南寧、警備之日軍、以寡兵善戰、一陣不讓、特備之日軍、自本年一月末、猛然開始攻擊、將蔣秘藏之中央軍及土着、廣西軍三十餘萬追入賓陽盆地、將其完全包圍殲滅、三月二日佔領賓陽、繼續路上林武鳴各縣城、收未曾有之戰果、當時發表之敵遺棄屍體四萬八千中、師長二名外、有敵將多數、事實敵屍近十萬、至於鹵獲品、更爲無數、重慶政府大敗狼狽、爲掩其實狀、向內外宣傳奪還南寧之謊言、日軍更施南寧周圍之掃蕩戰、於西江南岸一帶、不見敵影、相繼佔據上恩、靈山、芥蔡、恩樂、扶南、崇善等各縣城、並對各地民衆、使自迷抗日惡夢覺醒、恩威備至、對日軍之態度、進而求親日協力、民團軍已與日軍協力、對蔣軍共同担當自己防衛、於撤收之日、僅南寧周圍之治安維持會、即達五百數十之多、其間日軍不僅作許多戰鬪、並克服酷暑、猖獗已極之疫、補修欽寧道、西江及其他橋梁對破壞之南寧市街、從事再建水道、電氣等福利、文化設施之復舊改修、努力從事、爲確保此南寧之日軍將士許多犧牲、實難形容、其實可謂日軍進駐安南之先驅、次日軍雖撤收、而過去一年間南寧駐兵之意義、於事變史上、輝煌不朽、

主計處決採用新機軸 以謀預算案作成進展

明年度豫算編成要綱、於上月十日通過參議府會議後、已通達各部、目下更提出於主計處、各部要求豫算總額將達十三億圓無論自健全財政之立場而言、就資金、資材、勞力之關係而言、以須有相當之縮減、故加以例年以上之非常苦心、而主計處關於豫算施行方針、亦因之採用如左新機軸以謀原案作成之進行、

一、地方關係豫算之優先的決定

政府豫算之決定、例年均於十二月末實施、而省縣旗豫算、須中央側之補給金、因此關係省豫算則在該年度之三、四月間、正式決定、至於縣、旗則須於六月間、因此等等施政運行上、遂釀重大之障碍、故關於地方財政、調整交付金及其他補給金、應一括爲地方諸關係豫算而於一般豫算決定以前、決定概括之總額、至遲須於十一月中旬、通達地方側、俾急速決定豫算案、以明於解氷期前實施豫算

一、事業費與延下額並動員關係之斟酌

當本年度豫算實施之際、因資材、勞力等關係、有相當多額之延下事業費、須充分審查、此延下額之實情、並斟酌物動之對日期待、資材之實行可能量、以防止豫算實施上之放漫政策

一、開各部次長會議

十一月十日前後、與主計處之查定原案作成同時、開各部次長會議對於豫算編成明示重點政策部門、並說明資材、勞力等之時局下復活要求、事實上頗屬困難之旨、復以大局的立場、關於豫算編成、更求諒解協力、

日海空軍在華中活躍

【某基地二十八日電】華中日本艦隊報道部某基地二十八日下午一時發表、

一、臺華中航空部隊之一部、於二十五、二十六、二十七、之三日間、轟炸安慶、桐城東流方面敵據點、收得甚大戰果、

二、江上艦艇、在岳州、田家鎭方面、砲擊敵軍、又處分浮游機雷、炸毀江岸碉堡等、

蘇聯機不法越境

【東寧專電】二十八日午後二時半許及四時半許、曾亘二次、有蘇聯及十六號三機E十五號二機、在滿蘇東部國境東寧縣白刀山子上空、以二千五百米之高度、向滿領不法越境而來、其後五十六號三機、經觀音嶺南方、E十五二機、經石門子上空、向蘇聯領內飛沒、

澤田大使歸國

【新京專電】滯京中之澤田駐法大使搭乘廿九日午前七時四十分發之「光號」列車、經由釜山就歸朝之途、

晚刊一六張

小兒良藥 樋屋奇應丸

本舖 樋屋 商標

養兒 是母親的責任

負了重大責任而在兢々叫苦中的母親們、須知這裏有一個靈藥、可以替嬭們分憂解愁減輕責任、使嬌娃脫險境而入康壯、多麼可喜呀！

這藥所具的効能有絕對的救急、治病、保健作用、一旦作用於小兒諸病則因其强心健腦、健胃整腸、鎭靜解熱、解毒强壯等綜合効果、無論任何沈重的疾病惡疫、得以立刻解消、病兒忽然變爲與前判若兩人的健康體質。

主効：五疳驚風、寒氣發熱、夜啼失眠、牙生變蒸、下痢綠便、搐搦眩暈、天花癜疹、閉氣假死、胎毒、天生體弱的小孩

定價 二角、三角、五角、一元

大阪天滿橋 總館 樋屋合資會社

C—12

萬有牌 烏魯日爾片

世界的化學治療劑「蘇爾弗明」因有對於雙球狀細菌（即是淋菌）以及化膿性諸病菌之强大殺菌功能、是今擧世所共認之實事、然而、多半因其服用上之種種異說、至今未得化學元素原來的美滿効果、乃如服用大量之所謂衝擊治法、又如長期服法等、均皆於其結果、未收完璧的成果、却有發生各樣副作用之弊。

本行早已鑑及於此、經多數臨床實驗的研究、遂茲完成至純「蘇爾弗明」之混合劑「烏魯日爾片」因之於所有化學製品中、獨有本劑、方於人體組織內、毫無遺憾的發揮化學治療劑原來偉効、將淋菌以及化膿菌、徹底殺滅葬除、且因絕無何等毒害發生、故能縮短治療法期間、必得斷根、而防再發之弊。

適應症：急慢性淋疾、中耳炎、齒槽膿漏、膀胱炎、丹毒、面皰、蓄膿症、一切化膿症

出售所 萬有製藥公司 東京市日本橋區本町二丁目

輕重淋疾 一服即効

抱含分子最新純化學治療劑

包裝 二〇片 一〇〇片 五〇〇片 各大藥房均有出售

全國正副市長會議開幕 討論市警統合案

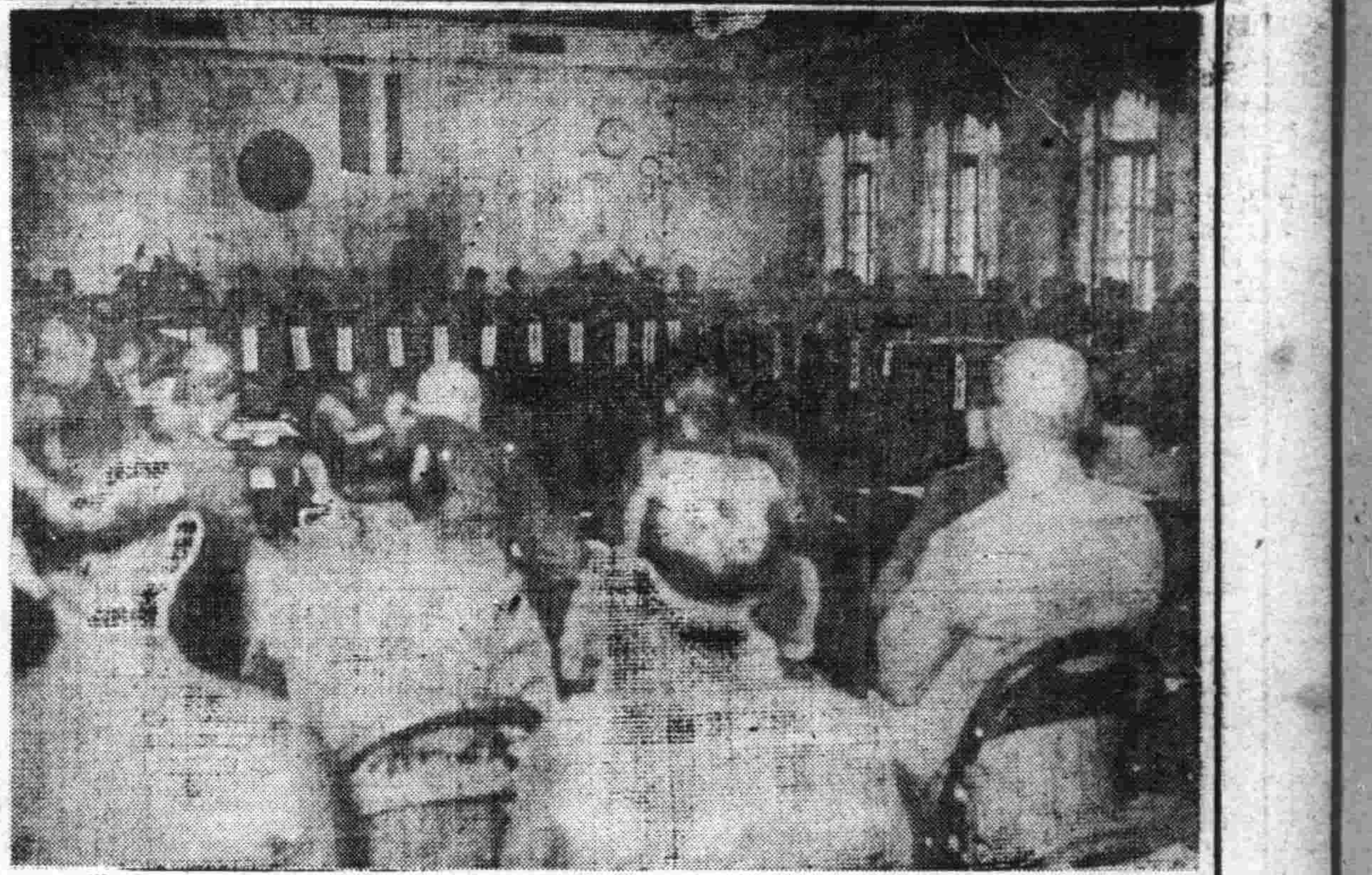

（圖即會議場）

以市與警察廳統合問題爲中心之全滿日系市長副市長會議、於二十九日午前九時、在奉天市興亞會館開會、中央由（總務廳）菅地方處長、金澤行政科長、福地財務科長、柏村參事官、清水事務官、（民生部）川上警務科長、中西厚生科長于保護科長、（治安部）谷口警務司長、三宅警務科長、岡部事務官、（交通部）中島技正磯谷技佐諸氏出席、地方側由十八市二十警察廳出席、定刻全體起立、對國旗敬禮默禱、由菅地方處長、谷口警務司長致辭、述關於市與警察廳之統合問題、乃本於國防國家体制下使躍進之市行政强力浸透之必要、强化市之立場而統合者、因此市民不必憂慮、福祉可益加增進、唯不得以從來自由主義的方式進行之意、開始議事、對左列事項、關於主旨及運營之技術的問題等、說明詳細之指示、

一、關於市與警察廳統合案、

二、關於設置公立醫院案、

三、關於育成鄰保委員制度及委員素質向上案、

四、關於設置厚生設施方法案、

懇談事項、

普及獎勵郵政儲金及郵政生命保險案、

警察權原係便利的組織 不得陷於亂用

谷口警務司長之訓話

谷口警務司長在市長會議席上談述如次、我國國力、伸長極速、一年有十年之發展、此發展之最大表現、無他、都市是耳、當此時代、所謂都市行政、向何處進行、可稱爲重要問題、即如何運營都市行政也、而此必强力綜合、一元的運營！譬如就經濟統制防衛觀之、殆可以明瞭須如何强力行之矣、於是所謂强力機關之警察權之統合、最關切要、從而行政須强力綜合以行、對於警察行政、自亦予以一大變革、此次改革趣旨、實際運用、尤屬切要、必須迅速而保持機密、此警察行政之生命也、原來警察權係便利之組織、斷非亂用於一般市政、市之行政爲公企業之官廳、不能爲此企業而用警察權、故不宜干涉一切警察權也、

警察懇談會

出席市長會議之谷口警務司長以下中央側警察關係者、二十九日午後一時在奉天大樓七樓、與地方側警察關係者、關於此次統合問題、舉行懇談會、互相交換意見、

顧客變盜刺人欲逃 毛夥忍痛跟追未逮而殞

今日浪速通白晝之殺人案

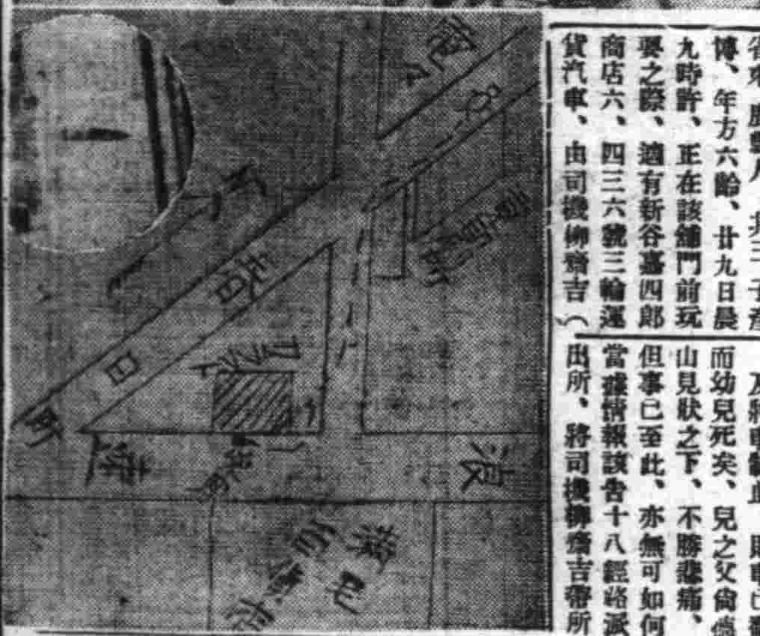

二十九日午前十時十分許、浪速通十七番地加拉夫特毛皮商會、（店主白俄人巴那利飽舉基）來一三十歲前後身着灰色長衣（滿衣）之滿人、喬裝顧客、購買毛皮、該店店員山東省掖縣城西北大朱盤生人毛殿鑫、（二〇）即出以水獺毛皮供其選擇、不意該人突乘隙持日本人用之長刀、對毛某之下腹部刺去、甫欲强奪毛皮逃走、適爲該店主之母由外歸來、盜驚惶下、又以刃刺俄老婦之手部、未得一物、奪門而逃、而毛某竟負傷追捕犯人、至春日町十二番地二見印刷所前、遂因重傷而絕命、犯人在該町十二番地北村醫院前復窃乘自行車、（車爲紅梅町七番地日用雜貨商一丸商會、所有番號二七五五四）向北市場方面遁去、接得急報之大和署司法係自吉原主任以下、馳赴現場加拉夫特商會、對棄擲於該地之兇器、加以調查結果判明兇器爲於二十九日晨自春日町三番地小林刀物店購買者、據所述該犯之容貌、斷定係一人所爲、（人犯使用之兇器、遺棄於毛皮店門前、）遂對全市大張警網、一方開始嚴重搜查云、圖即（上）被害之加拉夫特毛皮店（下）人犯逃走及毛夥追蹤之經路（中圖

取締經濟事犯 更加一層嚴重

【新京專電】關於經濟警察之重要性、前已決定急於强化各地之經濟檢察陣、首以明春爲期、向各地配置全滿警察官、逐次增員、以期伸同經濟諸統制之高度化、防止經濟事犯之完善、再新京地方檢察廳、由最近自日本轉任之藤井勝之就任檢察官、配屬日系木暮滿系馬兩檢察官、本格的着手摘發取締惡質經濟事犯之厲屆云」

幼童門前玩耍 慘矣軋死輪下

大和區康泰街四段十九號、（即北市場十九經路）同泰祥糧米舖經理尙德山、年四十歲、原籍河北省東鹿縣人、其三子彥博、年方六齡、廿九日晨九時許、正在該舖門前玩耍之際、適有新谷喜四郎商店六、四三六號三輪運貨汽車、由司機柳齋吉（二二歲）駕駛風馳電掣、自南駛來、蓋因柳某駕駛過速、並且不愼、致將彥博撞倒、車由其身上軋過、及將車制止、則車已翻而幼兒死矣、兒之父尙德山見狀之下、不勝悲痛、但事已至此、亦無可如何、當據情報該管十八經路派出所、將司機柳齋吉帶、略加訊問、即備文送北市場署辦理云、

發現"猛獁"化石

在黑河遜河縣後方

【新京專電】稀有之猛獁（已絕種之巨象）牙、竟發現於黑河省遜河縣、遂成學界之話題、即今年六月二十日、在該縣公署後方三百米之丘陵地帶工事中、掘出類似石塊之物、混以泥土、洗淨視之、宛如化石、乃送往國立中央博物館、經自然科學部長遠藤隆次氏鑑定結果、斷定爲猛獁牙之破片無訛、故該縣當局甚喜、乃禁止現地一當發掘、以備今後發掘之日、至於滿洲發現之猛獁化石、已爲第二十四五次、在哈爾、興安北省附近、均有發現、而該省則尙係初次云、

新發明 "煤渣磚"

實驗結果得良好成績

【新京專電】利用煤渣製造簡易煤渣磚、經日滿軍人後援會之手完成、此磚乃該會附業部以克服建築資材難、軍警遺族之授產及職業輔導一舉三得之目的、自今春着手研究、担當研究之該部囑託鈴木育太郎氏、乃由陸軍上尉轉此、得萬里長城未使用重要資材而能堅固之暗示、對數百種試驗體研究復研究之結果、完成較現在市販賣紅磚外觀乃强度均優之煤渣磚、且可充分使用爲道路用鋪石或代用洋灰、不用煤而以簡單化學處理法、即可造出完美之白磚、煤渣二百噸、生產磚十萬、以此全滿觀之、可節約三百萬元之金額、現新京綠園住宅、已使用此磚、收良好成績、市方定於明年度投資二十萬元、以謀企業化云、

百油燈

——動植礦油均可燃—— 吉林李君之發明

普通以還、科學文化、日新月異、自電燈發明以來、非但增進人生之幸福、而實促進文化之利器也、徒以設備較難、鄉村有枯燥之感、農民拖向隅之嘆、是以只得使用煤油燈燭、殊屬美中不足、近來節約報國、高唱入雲、煤油一項、尤屬重要、而一般人民生活上必需之燈燭燃料、益感困難、有李沛興者、吉林省双陽縣人、吉林法政學校畢業、曾任職各機關、於民國十九年起、即感於農民燈燭燃料之苦難、乃潛心研究、十餘年來始得成功、最近新發明動植礦百油燈、已於本年五月二十六日、經興農部特許發明局批准立案、發給第一四二五號特許專賣權、此燈舉凡動植礦物所產之一切油類、均可使用、即凡有燃燒性者、無一不可、而其光度、較比煤油有過之而無不及、已在新京開辦光明製燈工廠、專門製造百油各樣燈燭、以供社會上使用矣、◇…圖即李君及百油燈、

宣揚蒙古音樂

設立研究所教科書亦採用

【新京專電】有七百年歷史而育於蒙古文化之古曲民謠、並無記錄文書、僅以口頭相傳、故只有趨於衰亡之一途、因此蒙古農民厚生會便生會、在新京音樂院、滿蓄、民生部興安局協力之下、擬在國都新京設立蒙古音樂研究所、將揭載於蒙系國民優級學校蒙古語教科書上之童謠經新京音樂院之手作成歌曲而教導學童、俾活用鑑計畫民謠古曲之經滿蓄變爲唱盤化、努力此普及宣傳、同時並由在滿音樂家、作記錄蒙古音樂之研究發表、俾於東洋音樂史上宣揚蒙古音樂、至於民生部更於來年度起、在蒙系國民優級學校內、加入唱歌、定爲正科、併於興安局指導下、派遣音樂研究之留日蒙古學生等、以謀蒙古音樂之啓發、

防火宣傳週間

奉天消防署、鑑於時屆多季爲喚起一般市民等防火、預定於十一月上旬、舉行防火宣傳、目下正準備一切關係事務中、

華北也鬧房荒

房產公司積極建設

【大連專電】華北房產公司副經理池田議次氏、爲興關係當局磋商華北主要都市當前之住宅問題東上中、乘二十九日午前七時五十分抵港外入港之日滿聯絡船吉林丸、於歸任途中抵連、在船中談話如左、現在華北亦直面東亞共榮圈內共通的苦惱之住宅難、於建設總署及房產公司協力之下、樹立自去年起建設北京天津塘沽濟南石家莊等華北主要都市住宅之五年計畫、如北京在東郊西郊已節節動工、倘有磚及煤、即指日可造、木材天津亦有、鐵管電線等已委興亞院華北聯絡部配給預定數量、如此則無何困難、本年度內之建設戶數、北京一千五百戶、天津塘沽八百戶、石家莊、濟南三百戶、節節進行工程、本年度大致可如預定完成、居住北京之日本人現在約七萬餘、一年平均增加五千人、其他都市、亦云、由於日滿華一體之緊密自早顯著躍進、一方改修修理既存之中國房產諸多不潔、於建設新東亞主要要素之人的資源保健上、頗有障礙、故必盡全力向建設住宅邁進、

天氣豫報	
三十日	北東風 陰一時晴
昨日溫度	最高 二二度七 最低 八度六

聖蹟圖瞻外苑樓

◆東渡視察美術散記◆（三）

（本報記者 于蓮客）

桃山大業炳千秋　聖蹟圖瞻外苑樓
歸路神田燈午上　冷攤書畫耐尋搜
（拜觀聖德紀念繪畫館歸途閒神保町書肆）

明治神宮 外苑、香草鮮美、又兼廿三日我們去的那個晚半天、秋陰漠漠、灑着溫不透衣裳的疏雨、更顯得幽境絕塵、氣清神暢、在我們走進那座堂皇偉麗用白石砌成的聖德紀念繪畫館時、因爲外面天陰得更沈、所以老早便打開了電燈、燈光映射在五色大理石的墻壁上、特別發出一種異彩、靜穆得令人

肅然起敬 壁上所嵌的明治大帝一生聖蹟圖、乃是集合全國第一流畫伯供奉繪成的、分作左右兩部、右部是日本畫、以松林桂月所繪『伏見鳥羽戰』、山本森之助所繪『中國西國巡幸長崎御入港』、木村武山所繪『德川邸行幸』、近藤樵仙所繪『西南役熊本籠城』四幅顯得最工細、左部是油畫、以北蓮藏所繪『岩倉邸行幸』、和田英作所繪『憲法發布式』片多德郎所繪『憲法發布觀兵式行幸啓』、木孟郎所繪『日露役奉天戰』四幅最爲情景逼真、尤其是奉天城畫得最像、對着畫就彷彿站在大南門裡一樣、

從神宮外苑回來、路過神保町、那地方的新舊書舖多得很、

和北京的 琉璃廠差不多、但是比琉璃廠却還熱鬧、在點燈以後、道路兩傍更擺出不少舊書攤、日文書也有、漢文書也有、洋裝也有、線裝也有、每本書上面、都粘着價目條、花紅柳綠的吸引我們這類書獃子、我的老朋友郭君忠見常說我『看見書鋪就走不動道』這話細心思並不假、尤其是在專修大學前電車站側又發見了一家專門賣美術書籍的井上書店、更把我和張石二君吸引得忘了回旅館喫晚飯、

逛舊書攤 的樂趣、好比挖金礦一下子挖着了一部稱意的珍本、就比挖着金子還要喜歡、並且逛時須有三大要素、就是『有閒有錢有眼饑』、因爲搜羅書畫如同披沙撿金一樣、所以非有閑工夫耐着情去細選不可、選着好的之後、沒錢拿不了走、人們逛書攤都有一種通病、就是眼饑、情急心無主見、匆匆忙忙的一看、覺着不錯就買、買回去細一看、常常後悔、自己恨自己當時有蒙眼紗、還有那時候、挑不着應用的、却認爲不買一本就彷彿盡此一行似的、結果勉强買回去的、都不能稱意、所以三個字眼

『不眼饑』 不花過幾回冤錢的做不到的我那天在井上書店裡就犯了眼饑的毛病、抱着一大包畫譜回旅館都逢人家託我從大阪代買衣料的錢給佔用了、

一掃五淋・淨毒斷根

新発明 掃五淋 掃淋清毒 花柳病特効藥

世間有了這藥劑 從此淋病可絕跡

世間治淋藥樣多 只治一時難除根
能够根治淋病藥 效靈莫勝掃五淋
主分與他全不同 最新發明特效分
無微不入深達性 直搗巢穴殺菌能
特大的喰菌作用 無比的淨毒效功
無論新久淋濁病 就是多年老白濁
莫不藥到病去消 永遠斷根不復發
全球名醫齊稱獎 曾服病者都感恩
唯此才能根治淋 誠是人類救星藥

包裝 五〇錠 一〇〇錠

丹毒・敗血症 腦膜炎・淋疾 化膿性創傷 産褥熱其他 特效的化學療法劑 斯達普隆

總發行所 株式會社 滿洲藤澤友吉商店 奉天 大連 天津

貧血 面色萎黃・病中病後 產後疲乏・手術以後
衰弱 病中衰弱・病後虧乏 心身過勞・精神不振
虛弱 先天不足・腺病兒童
其他如肺結核・慢性胃腸病・營養不良等俱宜服用最合理的補劑保利他民。

總發行 武田長兵衛商店 日本大阪市東區道修町
滿洲總發行 滿洲武田藥品株式會社 奉天市大和區春日町
各大藥房均有經售

補血 滋養 强壯
保利他民

滿映廣播電台

目前最大的問題、就是『百斯篤』傳染病的防疫、這是有關全人類的生命、滿映為使一般人更加明瞭百斯篤病的危險和預防的方法、於滿映新聞片第一百○四報中、特別加入『百斯篤預防』的時事解說』、以期再加普濟防疫思想、同心合力、澈底實行滅絕百斯篤的政策、

× × ×

因為導演者和演員們都太忙、差不多每個人都負有兩套片以上的工作、時間上實在不足分配、『有朋自遠方來』自從撮影完了以後、直到本月二十日才錄音、近日即可全部完成、公演日亦不遠矣、

× × ×

周曉波編導之『風潮』完成後、其第二部作品『都市的洪流』業已開拍、於本月二十一日午後七時、率領大批人馬赴吉林撮取外景、這般人活躍的心緒、已戰勝了這秋末的寒風、如果天氣不跟他們作對的話、在吉林工作五天便可返京、

× × ×

徐聰此次由北京歸來談、在京正在籌着拍『熱砂之誓』之東寶外景隊、據該公司謂、明年或將拍撮一部紀念影片、主角有預定長谷川一夫和徐聰之意、現在正計劃中

× × ×

『誰知她的心』很順利的撮完了、因為『現代日本』外景隊、還等待白玫到日本去於、二十三日已將白小姐在『誰知她的心』中所擔當的對白先行錄音、全片則於來月上旬可完成、

國兵法的實施、一般人尚有未完全瞭解的、滿映的急急撮製『國兵法』文化影片、向全國民衆詳細解說、該片經過百餘日撮製的工夫、預定來月中旬可竣工、此片問世後、定能獲得宏大的效果、

世界珍聞及其他

班禪銅像開光 覺園中千燈會

【上海訊】在覺園開光之『班禪大師』銅像、由榮增布獨資鑄造、共造價現值銅價昂貴、共達三萬金、查上海佛教界於戰前在九華山鑄造重一萬斤銅鐘一具題名幽冥鐘、在山上懸掛一事外、而此次班禪法像之鑄成、足為後先映輝之佛教界大事、班禪法像、自前日開光後、昨日照常舉行法會、由榮增堪布定壇、祖贊說法、壇內供設千燈、燦若列星、佛教界名流、關絅之、黃涵之、聞蘭亭、趙雲韶、沈彬翰、趙樸初等均親自蒞壇照料、聽衆增說法之善男信女達數百人、壇場立無隙地、是項千燈供法會、須連續行舉二十天、如行撤壇、至班禪銅像、暫時將安置於覺園內、待將來時局平靜時、再送普陀山、建造廟宇供養、查密宗法像之在中國南部留迹、尚以班禪大師銅像為嚆矢、足為江南佛教史上放一異彩云、

割舌奇刑 道歉贖罪

在拉海中伊姆拉里島有一監獄、所拘罪犯多判長期徒刑、但各犯所犯並非反對社會之罪很多為妒忌之故而被判入獄、該島紀律甚嚴、絕對禁止向同監之人作侮辱之語、違者將受割舌之刑、今有一犯即因此故將舌割下、包在紙內、遞與受此侮辱之人、並作如下之道歉曰『余因對君作侮辱之語今特將舌割下寄奉自贖其罪』

（害）（蟲）（戰）術

美國昆蟲局、素以研究害蟲為事、戰爭以來該局工作大見忙迫、於害蟲戰術之研究、尤為致力、從來世界各國、如發見新奇蟲類、必送於德國研究其為害為益之點、製為標本而保存之、歐戰起後、則皆改送於美國、最近英國所用之害蟲戰術、已成為問題、故昆蟲局時有附以『此蟲具有菌以上之效果』、或此乃吃害虫之益蟲』等字樣而送至該局者、華盛頓國民博物館、現因大戰之故、新奇昆蟲標準、已增加三十萬種、進行研究之標本、約有五百萬種、事務員二千名、已不足用、與昆虫局協議、決定增加數倍、在戰爭時代、其為馬鈴薯、棉花等農產物害虫之研究、及較炸彈効力尤大之害虫戰術、或因大戰之故、而有急速之進步也、

無線電

十月三十日（星期三）

午前

七、○○（新京）國歌 建國體操、唱片、
七、二○（新京）先哲故事 孫承宗 唱片 龘貴麟
八、○○（新京）清晨音樂（一）鋼琴獨奏『保卿內茲』（二）變E短調（二）提琴與管絃樂『哈巴內拉』

午后

一、○○（哈爾濱）家庭講話 嬰兒缺乳的補給法 哈爾濱正康醫院長孫正康
○、三○（哈爾濱）河間大鼓 包公案 姜蘭芳
四、○○（新京）學校放送唱片（日本小學校式典用）一、小學生進行曲 二、青年愛國歌外數曲
繼續（新京民生部消息）
四、四○（新、奉）新聞 氣象
六、○○（新京）兒童時間 一、童話『取肉瘤子』一講者鄭重 二、浙路愛護之預選作文朗讀『朝愛護道路（三等）』明讀者王亞男 原作者安東省寬甸縣長甸子村立長甸城國民學校四年生谷憲昭
七、三○（新京）講演 日本教育勅語之中心意義 協和會中央本部弘報科周武陟
七、五○（新京）相聲 猜燈謎（文協推薦品原作 芭蕉影）竹生外一名
八、一○（奉天）喇叭卡戲（秦腔）大登殿 奉天放送卡戲團
八、四○（北京）演藝
一○、三○（哈爾濱）鐵片大鼓 武家坡 馮桂貞外

『北鐵接收』 滿映準備撮成影片

滿洲歷史之劃業、康德二年三月二十三日之『北鐵接收調印式』滿映以此大事蹟為中心、撮裝影片、現已着手準備製作、

本片之編導者、現正忙於拍撮『地平線上』俟該片完了後、再向滿鐵和其他關係方面、作最後的接洽與討論、然後開始、

這部片裡描寫着在接收調印式的當時、北滿各地展開的豪華的慶祝式典、及赤色蘇聯的後退、和從業員家族的歸還、用多方面的情緒、而交織成這片中的劇情、作劇者、現仍在蒐集資料中、這歷史的紀念影片、將引起全影壇的注意和感激、

九星日課

十月三十日 水曜 丙午 友引 成 參宿

▲一白之人、光榮之日、宜開幕、揚名等均大吉利、東庚丙吉▲二黑之人、內外雖多事、但成功亦更巨大、艮西丁吉▲三碧之人、雖不能如願、然亦宜勉勵、勿告失望、壬南丙吉▲四綠之人、上下多事、但運氣漸次伸張、南艮坤吉▲五黃之人、活潑之至、雖有難事、亦可自然解決、艮西北吉▲六白之人、苦多酬少、切勿離去後援之貴人、北西丁吉▲七赤之人、勞而不厭、逐漸進取、便是吉日酉壬丁吉、▲八白之人、請顧我就、宜開幕、創事揚名等吉、丙丁庚吉▲九紫之人、此日多出與目的相反之事、忍耐斯佳、東丙丁吉、

滿華聯歡象棋大會

本報主辦

紅【奉天】董玉珂　黑【大連】胡震洲　紅先〔3〕

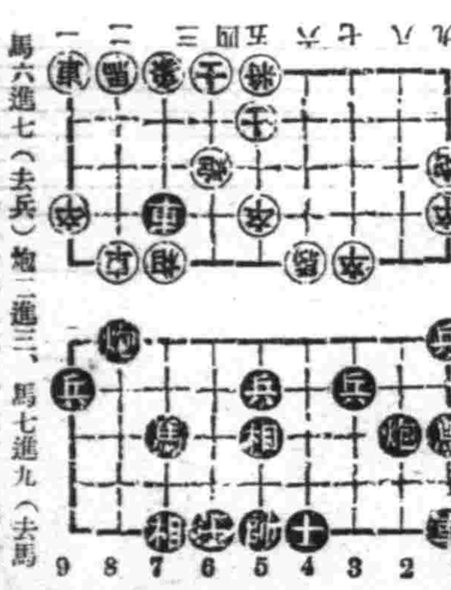

馬六進七（去兵）炮二進三、馬七進九（去馬）車一進二（去馬）卒五進一、車七平五、象三向五、車五退一（去卒）車二平五（去車）炮二平五（去車）馬二進三、馬七進六、

田春聖藥 內服 桃夢 強精強腦

人的幸福為何？

家庭之融合夫婦之和恰皆尋現實把握人生之幸福倘欲更進而求其妙味不可不光顧敝店確信一履此地定能有如意之物品而攜歸也

生殖器發育不良請用馳名之真空水治療法器『附屬品一概俱全』 特製拾圓 普通八圓五角
防止早洩最有効之外用藥 性美膏 壹盒貳圓
女子不感症特効藥 猶柯諾爾 貳圓
增進精力不可不備之常備家主劑 桃夢 壹圓貳角 五圓
長期淋病患者前効藥 米砥可諾爾 武圓 參圓 五圓
其他強精藥劑器具等甚多珍巧出人意外務請一度駕臨參觀路遙之人士請於信封內裝入郵票四分索閱以便將要錄急寄不誤

奉天市加茂町十六番地 木村商行

全國馳名‧百發百中‧農家必備的

猪瘟散 鷄瘟散

主治（食滯胃炎 流行瘟疫 咳嗽嘔吐 大便燥結 飼料中毒 傷風感冒 精神不爽 消化不良）
定價（猪瘟散―一次用 三角 三次用 六角 鷄瘟散―二十羽用 三角 五十羽用 六角）

代理店募集 簡章函索即寄

贈呈 月刊農業進步時報

旅順市普通寺町三 農業進步社 振替口座大連六〇三四

生出鮮紅之血色

顏面如塗擦過紅乃奇特之化粧本品係與眞實血色無異之化粧料塗後可充分判明拍必躍 頰紅十二色

R2

亨得利

專售高尚鐘表眼鏡

奉天城內中街

維他命B₁的含量 啤酒酵母製劑之十倍

強力米太寶靈片的八大効能（其五）

強力米太寶靈片、是含有維他命B₁鹽酸鹽純結晶的內服片劑、其含量每片○‧五瓩（二百單位）、故比之普通啤酒酵母製劑中的維他命B₁量、約有十倍之多。

乳兒幼兒消化不良及乳兒脚氣的治療

乳幼兒期的維他命B₁需要量、較成人為大、是以其間或有缺乏、足以引起乳兒脚氣及乳兒消化不良、而有生命上的危險、但斯時如由高單位維他命B₁劑補給之、則得治癒前記諸症或豫防之於未然、這就是強力米太寶靈片的八大用途之五。

又高單位維他命B₁劑在乳幼兒的發育促進上並牛乳營養時的胃腸障碍治療上、也莫不有効。

【包裝】100片 300片

製造發行 武田長兵衛商店 日本大阪市東區道修町

滿洲總發行 滿洲武田藥品株式會社 奉天市大和區春日町

40(5.15)

高單位維他命B₁劑 強力米太寶靈片（メタボリン）

國際 GEKIJOO 南市場

第一次大公演

公演日期 十月廿九日 三十日 三十一日

加演滿映新聞第一百〇一報

青年劇團

一 幽蘭女士— 原著 陳大悲 改編 將來 導演 心潔

二 偽善— 編導 楊劍萍

同時滿映聲片電影 鄭曉君主演 眞假姊妹

下期新片預告 十一月一日起至七日止

國華公司繼李阿毛與唐小姐又一部有聲滑稽諷刺偉大鉅作！

主演 尤光照 周曼華

李阿毛與東方朔

天光電影院

十月二十五日 二十六日 二十七日 二十八日 二十九日 三十日 演

笑片

王先生與三房客

新華公司繼王先生與二房東又一部偉大富有情趣的傑作有聲大笑片

湯傑 劉繼群 桑淑貞 倉隱秋 合演

同時加演滿映新聞一〇一報

雲閣電影院

今日開演 全部玉堂春

國華公司有聲古裝哀艷絕作

蘇三艷史

周璇 舒適 合作

故事萬戶傳誦 悲慘億人酸鼻

同時加演滿映新聞壹佰報

下期 新華公司大笑片 演 王先生與三房客 湯傑 桑淑貞 主演

本報文藝徵文一等當選小說

晨

57

里雁作 楊柴畫

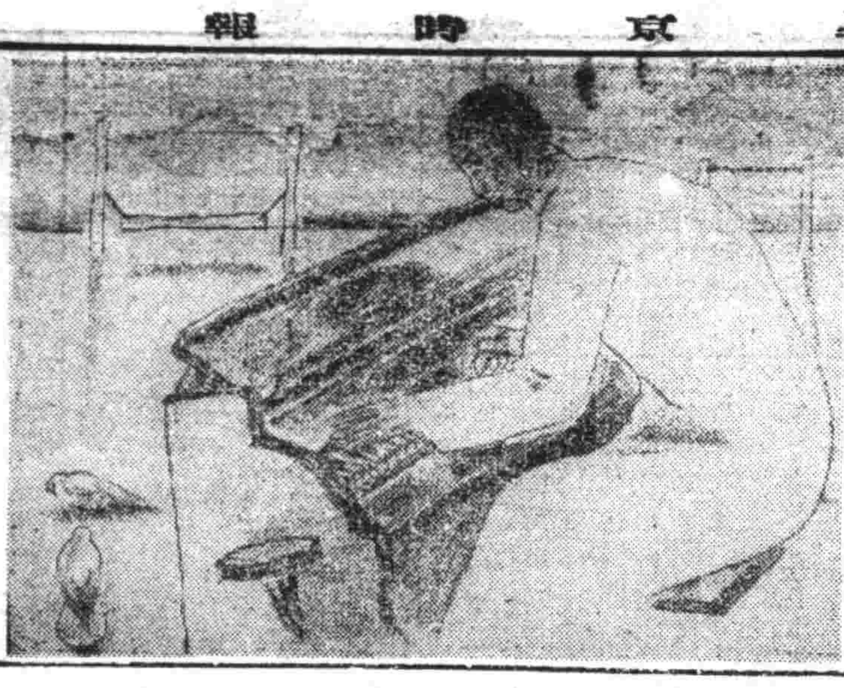

而爲她一想、她是那麼美麗那麼年輕的姑娘、而把她一顆純潔的心、獻給了自己、將要遭受不幸的擯棄、這打擊對於那樣一個人兒、該是如何的慘酷呢？他更不願見王森和劉虞、因爲見了他們、王森便要奚落他、激刺他、使他離開家、到外邊去、劉虞，青那樣活潑、有爲的年會因了他感到極大的悲哀、這都是他所不願意的、同時、見了他們、就能使自己想到自己是如何的向末路走着、而迸裂了自己的創傷、使得自己更加難過、他爲了避開這些人們、使自己少受些痛苦、而來到這空曠的學校、

在這裡、可以接觸一碧無際的晴空、可以看着寥曠的庭院、在寂靜裡、心也可以拓展一些沉靜一些、看着柳絲在微風裡擺曳、看着鴿子在院子裡悠閒的散步、除了一點常在心上浮着的不名的悵惘而外、不會感到什麼更大的痛苦、

按着琴、就像是由心頭訴一些要說的話、又像是一個人向自己的創傷溫柔的撫摸、在這黑白的鍵盤上、在這悠揚的腔調裡、他可以得到一些辛酸的慰貼、

這樣、他便在這空曠的校庭按起琴來、有時也唱幾句、在晚風裡、在夕暉裡、只有漫擺着枝條的楊柳和閒步在院子的鴿子伴着他、

正是太陽將要落下去的時候、西邊的天空、可以由柳稍的空隙看到晚霞的緋紅、鴿子飛回鴿房去了！天空只有幾隻老鴉、在枝梢上盤旋着啞啞的叫、黃金色的夕暉、已經由地面爬上了粉墻上、由玻璃射進教室、教室裡面的沉靜由外面就可以看得見、晚風吹送着悠揚的琴韻、

看着紅色的晚霞、一顆心浴在黃金色的夕暉裡、舒和正爲一股辛酸所侵蝕着的時候、一陣腳步聲細碎的響了起來這聲音給舒和一個很大的驚恐、當他由腳步聲音推測到來人已經走進院子的時候、他停住了動作、回過頭去、

粉色的衣衫、堆雲般的頭髮、欵段的腰肢姍姍的步武、秋水般的眼睛、緋色的雙頰、白嫩而柔軟的胳膊這不是她還是誰呢？這正是他所怕見而愛着的芳琴、

芳琴沒有笑、依然姍姍的走到他的面前、舒和的臉色變得很難看了！他慘笑了一下、站了起來、

〃啊我們好幾天不見了！〃他窘迫的說紅的臉色、透着詘詘的笑、

芳琴依然不動聲色、她坐在舒和坐着的椅子上她依然是那麼嬌憨看了這情形、更使舒和難過起來、他禁不得良心的譴責、這麼美麗、這麼純潔的少女、會被他這樣一個人所玩弄了、心、他的心感到一陣劇痛、他木立在夕暉裡不作一聲、

獅子牙粉

健牙皓齒 使伊越發快活

健全快活的士媛，都有潔白的牙齒。刷牙，就在我們生活上占有最重要地步。挑用好牙粉是可說一種不可輕視的義務啊！所以，勸你常用**獅子牙粉**！

獅子牙粉，祛垢，潔淨功能最顯著，愈刷愈得皓白美麗牙齒更又强化牙齒的本質！

獅子牙粉，殺菌治病力非常强大，虫牙，漏膿立得偉効，又祛口臭，誠是冠於全球妙品！

奉天
滿洲ライオン齒磨株式會社

馬越藥學博士創製
橋谷農學博士監製

健康乃幸福之本

一家平安爲人生至上樂事

欲達到這種目的，用敢介紹此家庭保健劑「愛表斯」而爲大家服用，蓋「愛表斯」原係自然界中含蓄維他命B複合體最豐富之啤酒酵母製品，功能强化胃腸，促進食慾，幫助消化調整便通，預防脚氣，恢復能力，一幼兒服之又能助長發育，維護臟器，一家服之，敢保不出病人，快樂無限。

食慾不振，消化不良，常習便秘，脚氣，自家中毒，榮養障礙，神經炎，母乳不足，軸性視神經炎，瀰蔓性表層角膜炎等之一切維他命B缺乏諸障碍，服之莫不効驗異常神速，事實勝於宣傳，一試便知斯藥神秘。

愛表斯錠

包裝 一二〇〇錠 一〇〇〇錠 三〇〇錠 ...

發賣元 大日本麥酒株式會社
奉天市大和區 ...町十一 株式會社 田邊商店

14BE74

請看

患眼疾病者注意

本醫世傳診治眼病累發眼疾流行眼疾外障雲翳內障昏花久花眼疾年久眼疾妊娠眼疾小兒用眼疹毒眼疾以上各病家傳良方研究此藥眼疾急瘥一經服用立使奏效

尚售 眼病藥

外熬 每瓶四角外埠函購加郵費角 (主治) 無論新久眼疾紅眼雲翳眼花流淚眼結一點卽愈

內服 主治各症另有說明(外埠購藥款須先匯) 來函問病付郵四分詳細說明病狀

營業處奉天市大南門外...街路北 春生堂藥局

漢醫 岳同泰 東岩 啟

阿葛藥公司

阿葛公司 哈爾濱道裡中央大街一八四號

腎虛體弱！ 請購 德國政府註冊專利的：德國 金粒大補丸

主治

先天不足、後天虧損、性慾不振、健忘失眠、腎衰過涼、神經衰弱以及胃病心臟病諸虛百損等症

(各藥房代售)

雙美人香粉

芬芳馥郁 勝過名花百倍

雙美人香粉是現代最理想的香粉，摩登的婦女所樂用的化粧極品，份子的細膩粉質的純淨，爲任何種撲粉所不及，即配合最新發明的荷爾蒙—身体各機關的內分泌液—若常用此項荷爾蒙配合的雙美人香粉，皮膚粗糙的婦女也能勻淨，伏貼毫無痕迹她的香味又文雅又甜蜜，有使人陶醉的魔力，她更有玉色，桃紅色，健康色等十二種，不同的顏色可各位本人的膚色年齡愛好而選用之，則格外能表現她自然之美。

各地百貨公司洋廣貨店均售

雙美人牌化粧品總行
大阪 株式會社 中山太陽堂
發行 奉天・天津・青島・大連 上海・南京・漢口

S 16

盛京時報 晨刊
光緒卅二年(明治卅九年)創刊

若素 去病延年

時論

華中經濟再建的指標(下)

上海維新學院教授 錢今葛

據中國地質學家丁文江氏底意見。在許多區域本來是有充分製造鋼鐵之可能的。可是就爲了沒有鋼鐵工廠。所以至今未能發展。華中方面。自漢口到南京的江沿一帶。是有很廣大的鐵礦。但現在還沒有設立煉鋼廠。因此華中各省雖有不少的天然龐大的資源。在此現存條件之下。金屬製造不脫手工業階段。中國遍地都有小的與最小的手工業。大部分都是供家庭底需要。職是之故。中國的重工業難以自謀獨立的發展。在鐵業是如此。在煤業也是如此。在華中最大的煤鑛公司。當然要推到萍鄉煤鑛。可是它所產之煤不得不供給以於日本資金爲助的漢冶平公司。

再講華中底動力工業。雖較旁的地方爲發達。可惜大部資本是美國人的。中國的機械工業。更因上述條件之未備。一切企業工廠和交通運輸所需要的機器。差不多都是從外國入口的。輸入機器。以紡織機器及其配件爲最多。於此可知在國民政府統治之下。中國尤其華中一帶。有日漸發達輕工業的企圖。

總之。過去國民政府一眼看清經濟可以控制政治的事實。所以自從他們獲得了揚子江流域以後。最先第一步的政策便在設立和造成政府的中央銀行。以他們十年來的努力。今日在中央銀行的地位。已遠駕於私人銀行之上。他們第二步的政策是着重於近代都市經濟的擴張和發達。而尤重於大上海的經濟建設。以謀造成一個實力的根據地。他們第三步的政策是藉着經濟建設之目的。努力策成以南京及上海爲中心之交通網。使華中各大城市更爲繁榮。而發展各地的輕工業。遂漸鞏固其實力的基礎。一九三三年國民政府在宋子文主持之下。成立了一個全國經濟委員會。其目的便是在達成這項使命。

昔日國民政府既能從這個地帶中在十年間造成了一個堅强無比的實力根據地。那末我們現在爲什麼不能利用我們原有的資源因素。來造成未來東亞的一個新興勢力之根據地呢?

要進行這件工作。我們祇有重走昔日國民政府所走過的途徑。我們相信祇要日本能和中國人民眞誠合作。如能在今後數年中努力推行上述三大政策。則其成績必較昔日國民政府爲尤著。到那個時候。中國人民就身受着了種種經濟上底便利與利益。中國每次變亂。表面上雖常借着國家和民族底招牌。實則大部是逼於一時的經濟窮困。因此我們可以說。在華中的經濟建設前途上。實尙含有重大的政治意味。爲迎合此種需要。我們主張。

(一)從速設立以中日二國各項專家所組成的『華中經濟復興企劃局』。從事於整個經濟建設之提供。然後由政府遵照實行。

(二)組織『華中資源研究委員會』。研究和調査華中資源。提供華中經濟企劃局作參考。

(三)新政府設立全國經濟委員會。負責推行。(完)

孫科暗躍

【香港二十九日電】據重慶來電稱、近已復歸重慶政界之孫科、因關於外交政策各派間開始猛烈之論爭、故與在重慶之延安側代表周恩來氏等頻頻往來暗躍云、而政界方面以爲孫科不滿於爲國民黨副總裁之候補者、而乘外交政策之動搖、以蘇聯爲背景、得中共之指示、將爲行政院長方面居多、

東自近東西迄西國 包圍地中海北非英軍

德意冬季作戰兩路夾攻

【柏林廿八日電】德意樞軸之現階段作戰方針、大摡如德當局所言明、在於驅逐局外的勢力、退出歐洲、本此見地、則巴爾幹及地中海方面德意兩國動向、殆成爲歐洲戰局之焦點、夫意大利軍之進軍希臘、乃因希臘側不承認樞軸側方針之要求、實是反映樞軸諸國豫定打倒英國之作戰方針也、英本土登陸作戰說、英方宣傳、多加煊染成分、一時盛傳於各方面、然而德方固無急行登陸作戰之必要、當此英國內部已萌崩潰徵兆之際、必須不費吹灰之力、致行登陸作戰、以制其最後之死命、德意兩國現在冬季作戰所取之政戰双方工作、其目的均係促進英帝國崩潰而行之補助作戰也、第二次布林耐爾會談以後、德意動向、就爲顯著反映此方針、會談甫畢、德軍進駐羅馬尼亞、德國保加利亞進行兩國進行提携工作、繼之、意大利又進軍希臘矣、今則土耳其、伊拉克等國向背、成爲注目之的、更希特勒總統與佛蘭哥斐丹西班牙法蘭西兩巨頭之會談、使法西兩國更增强協力、啓西部歐洲赴地中海而進出非洲之路徑、德意由巴爾幹及西班牙兩方面、對地中海及北非洲、展開大包圍陣、將一舉驅逐英國在地中海及埃及等殘存之勢力、荷直布羅陀及蘇彝士遭受制壓、儼成甕中之鼈、則英軍力約十分之四之地中海艦隊、無論經濟政治任何方面、均有巨大損失、甚至美國亦不能參戰云、

意軍分兩路進擊

【貝奧格勒得廿八日電】據廿八日當地接到之情報稱、開進入希臘之意大利軍、在越境地點巴保比郝及拉德基兩處所、均與希臘軍之間、展開猛烈之激戰後、而進擊者、再意空軍、由阿爾巴尼亞國境對東方約二十公里之要地喀斯特里、加以轟炸、

土軍進入希臘領?

【雅典二十八日電】據此地中立國方面接到消息云、土耳其軍二十八日於意大利希臘開戰同時、爲引保護占領已開始進入希臘領陶拉加、然土耳其公使館當局、尙未確認此種消息、

蘇土態度堪注目

【羅馬廿一日電】土耳其政府、由於意大利、希臘開戰之報、陸續向特拉基亞地方派遣大軍、一方似對於蘇聯之態度、頗抱疑懼、故使阿克代駐蘇大使探訊蘇聯之意向、同時於與蘇聯接境之東部土耳其阿那特里地方嚴加防備、並發表起用預備役之加拉貝克爾將軍、爲阿那特里亞軍之司令官、

英軍在喀島登陸

【雅典二十八日電】據希臘官邊之情報云、援助希臘之英軍部隊、二十八日午後於軍艦援助之下、於希臘半島之西側喀沙羅尼登陸、喀沙羅尼島、爲於高爾夫島南方散在之伊奧尼亞羣島中最大島、爲次於高爾夫島之戰略要衝、英軍之該島登陸、爲封鎖亞得里亞海之意圖、而欲遮斷意軍之希臘半島側面攻擊云、

意對希最後通牒全文 指斥希臘屢悖中立

【羅馬廿八日電】廿八日上午三時、意大利政府向希臘政府提出之最後通牒全文如左、

【羅馬二十八日電】二十八日上午三時、意大利政府向希臘政府提出之最後通牒全文如左、此次歐戰勃發之際、希臘政府既蹂躪意希兩國善隣關係、復矛盾其中立國所負之諸種義務、意大利政府曾再三促之注意、要求其履行中立義務、蓋其組織的違叛、尤値重視、因遂提出抗議、原來希臘政府、對於本國領海海岸及港灣、默認英國海軍利用、對意推行戰爭、不特此也、更對英國空軍供給空站、默許英方在希臘領諸島嶼對意大利作軍事諜報活動、凡此諸端、要皆希臘政府所熟知者也、意大利雖數以外交問題、交涉警告、然希臘政府毫不講求擁護本國中立性之方策、反而增强對英援助行爲、以怨懟意、蛇夫、希臘政府出此態度、必受重大結果、固不待識者而後知也、意大利政府相信希臘之協助英國、殆足確認源於希臘之固定計畫、即由於英希間海空兩軍軍事協定進行準備者耳、意大利政府

關於此點

以爲希臘政府殊威脅意大利安全、故不特指摘諸計畫一部之希臘受諸英國保障之事實、抑且精細指陳希臘政府與意大利交戰國家相約委之使用攻擊阿爾巴尼亞之廸蘇里亞及馬格德尼亞兩地方空軍基地及其他重要戰略地點等諸協定、意大利政府更對希臘政府致言、關於共對查穆里亞地方居民所取之暴力行爲及越國境擾亂成阿爾巴尼亞國內不安諸計畫等、對阿爾巴尼亞國民之挑撥行爲喚起注意、關此等諸事宜、意大利政府曾再三警告希臘、政府謂此政策、不啻對意大利齎來如何重大結果、奈希臘置如馬耳東風、故意大利

忍無可忍

彼希臘中立、今已化爲一副假面具、事態責任、果將誰咎?蓋英國牽扯他國投入戰爭之作祟也、希臘政府此種政策、要係將希臘領土成爲意大利敵對之作戰基地、至少擬使之爲作戰基地、似此事態、不外使意大利希臘兩國間發生武力衝突、意大利政府、思用盡凡有手段、避免衝突、因此、意大利政府爲對希臘中立及意大利安全保障計、決向希臘政府要求、現在英意繼續戰爭期間、意大利軍隊須佔據希臘領內一部之軍事要地、意大利政府

要求希臘

政府不得反對此種佔據且不得妨碍意大利自由進駐佔據軍事要地之目的、意大利軍非以希臘國民爲敵對、况意大利政府乃根據對處現下情勢必要上純然之防禦性質也、暫時佔據一部軍事要地全無侵害希臘主權與獨立之意圖、意大利政府對於希臘政府及軍當局要求、凡意大利軍事佔據要地、務即發令以便和平進駐、若意大利軍遭希臘軍隊抵抗時則其抵抗、定以一切軍事機關紛碎阻碍時希臘政府須負對此事態之責任

猶哥維持中立

【伯爾格來得廿八日電】意希衝突之報、與當方面以莫大衝擊、猶哥斯夫政府、關於衝突事件、引爲遺憾、官方廿日言明猶哥斯拉夫對於意希紛爭迄最後維持中立之旨、至於哥威齊首相與馬捷克副首相、目下均未在伯爾伯來得、乃急遽歸國都、

德外交當局談

【柏林二十八日電】關于對歐洲今後之發展、必劃重大轉換期之菲冷耶爾會談、德外交當局、二十八日午後談稱如左、菲冷耶爾會談、爲過去四日間之外交攻勢之歸結並爲九月廿日之布林耐爾會談之延長、樞軸兩國之意思、乃由歐洲最終的排除局外國之勢力、此次會談目的、而基於此最高意思者、固勿待言、並以會談爲契機、樞軸之活動、必於凡有之分野而示昂揚、

渝府外交臨歧路

最高國防委員會 陳介建議親德

【香港二十九日電】據重慶來電稱、駐德陳介、駐意劉文島、駐法顧維鈞三大使、二十四日連名對重慶國防最高委員會、報告最近歐洲戰局之總括情勢並駐劄國政府之最近政治的動向、並對華方今後之對外政策、有所進言、陳介並於二十七日拍痛論國際情勢與重慶政府立場之電報、據可靠消息稱、該電報乃論斷德法間對英共同戰線之成立及西班牙接近德意樞軸等造成之歐洲政局、關於日華事變、傳達李賓特羅甫外相之意向、明擴重慶擇外交政策、陳介之建議、與親美政策及連蘇工作行之現在重慶國際問題對策會議決議、適成反比、依然發起重慶政界之喧囂論爭云、

各派意見對立

【又電】重慶來電謂、國防最高委員會、自二十六日以來連日召集緊急會議、討論時局問題、席上以駐德大使陳介之進言及圍繞國際環境協議對美、對蘇聯諸政策等爲中心而商討、據政界所傳消息、自事變以來重慶頗爲外交工作及內部各派意見之對立而苦惱、並關心美總統大選後之對外動向、及日蘇國交調整之成行、歐戰之新開展等國際情勢云、

雙十節日 重慶發生暴

【南京二十八日電】據達到當地之中國側情報云、於双十節當日、重慶曾舉行慶祝大會、在重慶警備司令劉峙講演慶祝演說時、忽有十數名暴徒以手槍亂射、會場秩序、遂大混亂、是日自重慶政府與安局長陳常曾以次、發出負傷者二十餘名、暴徒當場即遭逮捕、至其所屬團體及背後關係等、現尙未判明、

松宮得克會談 極友好中進行 近將開始細目交涉

【河內廿九日電】松宮得克第三次會談、自二十八日午後三時、在總督官邸繼續前次、實行一小時會談、關于根本的諸問題、於極友好中進行、故非公式的協商、將於二十九日之第四次會談終了、以此結果、松宮、得克會談終了後、日本側澤事務總長與安南側庫賓委員長間、擬開始細目交涉、而松宮大使、擬今後應於細目交涉進行中之必要、而與德克總督會見、再該大使、決定交涉進行狀況後、擬赴西貢方面、實行視察法印經濟中心地

斷然防護祖國 希首相發表聲明

【雅典二十八日電】麥達克薩斯希臘首相、頃經雅典通信社向全國國民發表聲明書、要望國民確固之覺悟、意大利政府、今晨要求我方割讓領土一部、意大利爲佔領該領土、通告我方謂、意大利軍將以上午六時爲期、開始行動、因此、余立即對於意大利公使通告、意大利此項措置、不能不視爲對希臘佈告宣戰云云、如斯、余斷然訴諸戰爭防衛祖國、

文化部副部長

【東京廿九日電】二十八日發表、任命松本高等學校講師菅井準一及評論家上泉秀信爲大政翼贊會企畫局文化部副部長、

軸心兩國意圖在於壓制伊士坦堡 美國軍事專家觀測

【紐約二十八日電】由於希臘側之挑發而發端之意大利、希臘開戰、乃地中海動亂之狼火、此處愈有歐洲戰之部隊向南巴爾幹及地中海岸移動之感、關於地中海情勢今後之展開、美軍事專門家方面、下以觀測如左、意軍之最終目標、於確保向近東之陸上連絡路與於羅馬尼亞之德軍相携企圖一舉壓制他大尼里海峽、即樞軸兩國之意圖爲迄十二月一日前占領伊士坦堡、最後之目標爲確保伊拉克之巴古哇得莫斯雞油田地帶之道路、且德軍於土耳其及其他地中海諸國、企圖援助希臘之場合、則立即決行參加南歐作戰、然土耳其目下持極愼重之態度、注視英國之行動、據羅馬情報稱、希臘軍非意軍之敵手、雖英軍如何干涉、不出三週間、意軍便能席捲希臘全土云、他方確信西班牙由於過去希特勒佛蘭哥、德、西兩巨頭之會見、承諾德軍爲目的之攻略直布羅陀之攻略會見、而進駐西班牙、故於東地中海意軍開始進擊之今日、似將於意軍攻略埃及之際、德軍則攻擊直布羅陀、而向摩洛哥進出、同時於地中海以阿非利加之英勢力區域爲目標、展開一大攻擊作戰、

德機襲倫敦 繼續達卅七小時

【柏林二十八日電】空軍依然繼續對倫敦加以空襲、自二十六日午後六時始、空襲倫敦、迄至二十八日午前七時止、其間從未間斷、遂成開戰以來三十七小時之長時間空襲記錄、至英空軍企圖空襲柏林爲德軍之强力防空陣所阻遏終未投一彈而遁去、

陳氏訪近衛首相

【東京廿九日電】目下來京中之國民政府實務委員長陳濟成氏、於二十九日赴首相官邸、訪近衛首相、

晚晨刊共兩大張

科學審議委員會

決議事項及其具体方法

【新京東電】今日在國務院講堂舉行第五次科學審議委員會、其決議事項及具體的方法如左、

一、關於振興科學之件
(甲)增設及擴充科學研究機關、
(乙)優先確保人的及物的研究資材、
(丙)與日本科學審議委員會之連絡、

一、關於濃厚飼料之件
近時食料問題實化以來鑒於從前濃厚飼料消費之農產物及農業副產物供給不足、遂謀增產飼料用穀類及濃厚飼料代用品爲其對策、代用品、尤以豆殼食物、青刈大豆、紫苜蓿之乾燥粉末、最稱適當、製造之後、則對於開拓團或合作社普及、

一、關於代用纖維之件
(甲)爲謀羊毛代用纖維柞蠶絲及其加工品之增產、大豆淡白纖維、蓖麻蠶、今後須一再研究、
(乙)綿代用纖維線麻、從來利用爲長纖維、而以代用綿花及代用羊毛纖維、我國線麻之栽培、雖可能增產、但增高混紡造毛率時、則增產國產人造絲紙禁、此與國產棉花相呼應、雖棉花輸入困難、但無可値憂慮之必要、
(丙)麻代表品 關於綿皮毛皮及其國產代品、積極的進行研究、

一、關於煤副產物工業之件
我國煤副產物工業主要之液体燃料硝安、酸、及染料等工業、力期其確立、

一、關於道路舖裝用黑油供給之件、
煤及黑油、以化學工業原料需要激增之今日、道路舖裝用黑油之供給、主要可充當瓦斯副產物、

一、設置電氣研究所之件
研究關於大陸特有電氣之科學、開發資源、並以有資於交通通信業、產業、厚生等目的、復設立電氣研究所、

一、設置航空研究所之件
鑑諸關於大陸航空之特殊性、以担當解決之綜合的研究機關、有設立特殊的乃至實際的航空研究所之必要、

因該科學審議委員會決議、今後與行政機關作具體的折衝、以期其實現、若是、科學滿洲之地位、愈益昂揚云、

大政翼贊會 政策局部長

【東京廿八日電】大政翼贊會政策局部長之人事、二十八日夜、會决定如左、
△內政部長、衆議院議員(舊政友統一派)船田中
△財政部長 暫由局長兼任
△經濟部長 前帝大經濟學部教授物價協力會議理事 本位田祥男
△東亞部長 衆議院議員(舊社大)龜井貫一郎
又、爲期完全發揮政策局之機能計、決由學界、財界、官界等之專門權威者中、任命局附之參與若干名、

財團法人奉天同善堂通告

爲通告事本堂珠林寺積欠存靈從者决至本年十一月十五日止速來繳納逾期一律掩埋於義地仰存靈各家族一體週知特此通告

男名 王魁 朱子章 孔沛霖 趙共愚 韓榮喜 于文辭 舒玉麟 朱子餘 程掌櫃 秦邬光 王如心 英年 鍾勳恒 白慶賢 魯崑 査明發 佟實廷 王元祿 沈安吉 魯黃 韓文達 李[illegible]山 王元[illegible] 張樹[illegible] 陳廷灼 栢賓浦 韓玉書 吳[illegible]嶠 朱長聚 王殿廷 李慶全 張振昇 曹立本 李信忠 董慎修

女名 李許氏 沈蔣氏 吳楊氏 郭王氏 賈張氏 宮富氏 張鍾氏 英寶氏 任程氏 毛紅玉 林張氏 于趙氏 穆李氏 馬劉氏 魏張氏 杜朱氏 馬張氏 朱劉氏 尤徐氏 英鄭氏 劉趙氏 富貫氏 任陳氏 高張氏 于李氏 劉富氏 穆李氏 魏張氏 劉張氏 裕三太太 劉王氏 賈孫氏 陶馬氏 楊淑清氏 聶趙氏 宋靈峰 王馬氏 洪張氏 王崔氏 曹陸氏 趙金氏 英劉氏 趙劉氏 吳鄭氏 李張氏 張王氏 姜張氏 武王氏 關陳氏 傅張氏 王張氏 董鄭氏 陳王氏 杜[illegible]氏 吳李氏 林唐氏 李邵氏 李杜氏 王孟氏 傅包氏 王蔡氏 吳王氏 [illegible]王氏 沈[illegible]氏 王湯氏 吳石氏 陸傅氏 程宋氏 陳宋氏

公示送達

原告畢林氏 被告張士和之妻

右當事人康德七年(來)第四號履行債務返還土地照私證書及損害賠償金請求事件向被告張士和之妻應行送達左記書類而被告住居不明依原告聲請公示送達除將左記書類保管於本院及黏貼揭示場外茲指定康德七年十一月廿九日上午十時開言詞辯論仰該被告到院遲行收領勿悞

記

一、言詞辯論期日傳票及訴狀各一件

康德七年十月廿四日

安東地方法院寬甸分庭 書記官 林與仁

注意 右開書類未收領時以康德七年十一月十三日該書類於法律上視爲送達

緊要聲明

敬啓者敝人劉紹武生有二子長子占學次子占閣現在輯安城裡開設吉祥茂雜貨生意已四年矣今春又在通化省南鐵塲子支莊一處派次子占閣前去經理不料他至此不理櫃事專好嫖賭以直生意賠累甚巨敝無奈時在九月中旬親身前去將該莊收回因對劉占閣遂出號中自此之後他無論在外或在家有賒欠貨物以及與朋友借貸欵項等事由其自已負責敝人概不承管恐未週知特此聲明

敝人 劉紹武謹啓

聘任常年法律顧問聲明

逕啓者王沈氏地位係孤兒寡婦略承先夫遺產惟事繁人單茲聘律師王恩潭爲常年法律顧問自登報日起此後所有王沈氏生命財產名譽信用及一切的一切倘有被不法侵害時均歸王律師以法律保障之責恐未週知特此登報聲明聘任常年法律顧問人現住所西安縣街西寧區門牌四百零六號

受任常年法律顧問啟事

敬啓者律師受任西安縣西安街西寧區門牌四百零六號王沈氏之聘任爲常年法律顧問自登報日起此後關於王沈氏生命財產名譽以及一切的一切如有被不法侵害時本律師按照擔任顧問之責任均應依法保障之恐未週知特此登報聲明本律師事務所西安縣長泰西街門牌二十八號

西安縣 王沈氏 謹啓

律師 王恩潭 啓事

科爾沁右翼後旗公署緊要聲明

爲廣告事査哈字段荒被東倫國立種馬育成牧塲佔用若干方茲經決定十一月八九兩日繳照發價除已申報者直接通知本人外合將未申報者開列如左記仰即特照携帶本名章前來本署領價事關產權幸勿自悞特此聲明

計開

土地執照番號	所有權者氏名
哈字段荒三號	郭錦堂
哈字段荒三七號三八號	關玉璽
哈字段荒三一號三二號	榮桂卿
哈字段荒十、十一、十二、十三、十四十五、號	車蘭田

奉天洗染業組合結成公告

茲爲鑑於經濟統制之趨勢依監督官廳及商工公會之指導並合日滿業者結成公認組合關於該加入者資格依所定申請書(奉天商工公會統制科備付)至急申請是荷特此公告

一、申請資格 於奉天市有店舖及工場者乾、濕洗濯洗張及染色加工業者
一、申請塲所 奉天商工公會統制科、電話二一三六九六六
一、申請期限 康德七年十一月五日至
一、組合加入者之決定 組合加入者依資格審査通知之
尙右期日未申請時認爲無加入之意

康德七年十月二十四日

奉天商工公會內 奉天洗染業組合準備委員會

當該業者各位

節煤 採暖決延期
鄭市長發表談話

奉天市鑑於節煤運動之全國的展開、爲對應此運動並謀煤之計畫配給遂行之圓滑、而努力確保急速增加之消費、量今決定延期十一月一日之採暖開始期至十一月十一日、關此鄭市長於二十九日、以談話之形式、發於決定延期、同時懇請市民之協力、關於煤之消費節約、按現下諸情勢、必須以全國民之協力而共同遂行、當各地興起採暖期延下運動對本市廳爲全滿之魁、實施計畫配給以期配給之圓滑公平、以最大努力確保必需量、且又鑑於需要量加速增加而來之現況、遂決定延期十一月一日之採暖開始至同月十一日、但此並非犧牲病人乳兒之保健而實施者、乃以適溫（日常攝氏十六度、睡眠時攝氏十四度）爲標準、限能施行節約、（再十一月二十日開始實施豫定之計劃配給、因確保全體量之關係上、決定自十二月一日實施、）深望市民各位能了解此起事實地協力、

市與警廳行政統合 漸進置綜合機構
（市長會議谷口司長述方針）

躍進之滿洲國、其發展的據點、惟在都市、是以對於機構上、力行新的展開、茲決自十一月一日起始、實現市與警察廳統合之劃期的展開、如斯之布陣、則都市之行政、由於一元的綜合化而可圓滑運營矣、茲谷口警務司長、在二十九日之市長會議席上會倡調『關於市民生活交通或衛生、防疫、種種以及營業上、由是將更可諸多便利』云云、

關此統合、究以如何方式出現於市民之前、前已述及、爲菅地方處長谷口警務司長之談話中、反映於吾等目下、先行以市與警察之機構、即科之廢合等、亦漸進的行之、例如處理防備事務等之計畫科、先編入警察內部、由中央、省、市、縣而一貫的行之、

谷口司長强調謂、市不可濫用警察權、關此新機構運營之人位問題、亦須加以考慮、頃當局言明不行大異動、以漸進的多少之異動、又將來首腦部之人事行活潑之交流、警察局長及副局長或爲市長及副市長、或副市長入警察局、依此新機構之運營、始可圓滑進行、要之今次之機構改革、乃滿洲國躍進之客觀情勢之必然的所產生、與此相呼應、對下部組織等之市行政內部之刷新、亦積極的行之、沿國防國家體制之線、對民生之安定更綜合的、持企畫性而推進、此即今次之統合之意義、

國運發展是賴
菅地方處長陳意見

於全滿日系市長副市長會議席上、菅地方處長之致詞要旨如次、爲謀整備都市行政之發展以備滿洲國之飛躍、而遂行警察與市之統合、蓋都市乃國運進展之重要據點、故其行政運營、必須遂行內外之刷新、

第一、市職員對於吏道之昂揚、必須深加一層留意、更須體解建國精神、沿爲牧民官之途遵奉服務規律、以謀能率之增進、

第二、既謀市政運營之合理化、雖物、金、人技術等處於拘緊、然亦必須按重點主義、以謀運營之合理化、

第三、基於市政運營綜合性之發揮、市內部固不待言、更須市與警察與協和會、商工公會及其他經濟統制機關密切連絡、而爲舉國一致之體制、

第四、市行政之對大衆浸透乃第一要件、而行政之啓蒙、懇切、或沿企畫之地方的特殊性確立、下部組織、皆爲求其緊密、

第五、於市行政上確立國防體制、如防諜維持治安、警護等一朝有事之際、都市乃軍之基點、故必須置兵站地點以爲日常準備、

第六、自經濟統制始、且民生生活之全般必須以國家之責任照顧統制、故應深一層考慮努力、以明無遺憾、但不僅考慮奉仕機關、必須以指導與統制置於前頭、

第七、所謂國防體制等、不待言乃重要者、且都市更應注目於所謂文化之育成、

第八、必須考慮都市民生之安定、而政治上之問題、因民衆之中缺少理解、故懷不安、因之必須深使理解、並必不許不良官吏之橫行、於經濟上必須謀消費生活之安定、

如以上等今滿洲之都市正在勃興期、刷新確立期、故改者應改、廢者應廢、是以當此次之警察統合、必爲促進市政刷新之一助、

今日議題
在興亞會舘續開

全滿日系市長副市長會議、本三十日又在奉天市興亞會舘續開、二十九日之會議、主要乃關於市與警察廳之統合、協議諸般之指說明、今更關於公立醫院（醫師任命爲官吏）之問題、國保委員制之問題及其他厚生施設、遂行協議、本日爲謀都市行政之綜合化深一層强化、以企畫性之見地繼續前日、說明如左諸問題、而遂行懇談、以告終本會議、

◇說明事項

一、關於住宅行政之件

一、關於都邑行政中防空施設之件

◇懇談事項

一、關於出賣土地處理之件

一、關於諮議會之件、

一、關於市之下部組織之件、

一、關於吏員制度之件

新紀元 師道教育決採取推薦入學制

民生部基於實學尊重方針、對於國立大學、斷行推薦、對於教學界、投下一大波紋、近爲期此方針徹底、師道學校之入學試驗制度、自明年度起改爲推薦入學制度、將劃師道教育新紀元、關其具體的方法、以教育司爲中心、擴重進行研究、前此競爭之考試、致引準備教育白熱化之情勢、殊非教學趣旨也、抑且使國民体位低下、個人主義的傾向增强、消磨國民協同意識、殊爲滿洲國教學將來之隱憂也、此際斷然採用推薦入學制度決定方針、期待以此可得師道教育、身體、性行、學識三位一體之嚴正教育、各方面均極注視、

掃滅匪氛
城內署總動員檢索

城內警察署司法當局、茲以寒冬將至、又屆宵小跳樑之期、尤其鑑於日來市內匪氛突熾、故是二十九日下午六時起、特召集全體署員、由張署長指揮之下、分班出動管界、大事檢索、力謀肅正地方治安、而防禍於未然云、

浿速通白晝 劫殺案 似兩人合謀
事前有電話調虎離山 得贓交共犯金蟬脫殼

關於二十九日白晝浿速通一七加拉夫特商會發生之强盜殺人事件、奉天警察廳呈極端緊張、立即於本廳內設置特別搜查本部、中村司法科長親自立於搜查陣頭、着手搜查犯人、關於事件之內容、經調查之結果、當兇行前不知由何人打來電話、乘被害者安那（六三）外出之隙、犯人侵入、按此點視之、似完全爲計畫的犯行、最初有犯人爲一人之說、但兇行者之外、另有打電話共犯者之二人之說爲有力、更據實證此事目覩犯人逃走之二見印刷所使用人某之証言犯人明未穿外衣、然兇行者確實、强奪外套之事實、按此點推測、犯人係於路上將外套交於共犯者、而單身逃走、據其他參考人之証言、亦爲二人說最有力、

友邦教育宣詔五十年 今日表彰全國功勞者

【東京專電】畏蒙明治大帝昭示以我教學之不易大道與國民應履踐之大義、渙發萬世不滅大典之教育勅語、今值五十年來卅日之佳辰、午前十一時於明治神宮外苑憲法記念館、由文部省舉行『教育勅語渙發五十週年記念式典』是日畏蒙天皇陛下、對我文化之興隆垂示叡慮、御差遣閑院元帥宮殿下而代御名、文部省爲記念此佳日、特亘全國表彰教育功勞者、已根據此地方長官之推薦、愼重審議、已以三十日爲期、發表約五千四百四十名榮被表彰者之姓名、對此等表彰者、由橋田文相授與表彰狀及木盃、對篤行者及其他授與金一封、而此等榮受表彰者之『多年精勤者』有精勤卅年以上之官公私立之小學校及幼稚園之校長、乃至保姆約三千二百卅名、中等學校之校長及敎員約一千百八十名、高等師範學校、專門學校、實業專門學校長及敎員爲三百三十名、全國各大學院長並校長敎授各八十名合計四千八百二十名、『社會敎育功勞者』乃係男女靑少年團、圖書舘及其他社會敎育團體、對於事業均爲七年以上精勤最功勞顯著者、約百六十名、『民間敎育功勞者』於民間關於敎育之刷新、敎育之內容改善、社會敎育文化之發展、有莫大貢獻者約三百七十名、『篤行者』多年篤行卓越、堪爲國民龜鑑之孝子節婦義僕等百名、

學生教練校閱

關東軍査閱官臨席下新京一中之分列式

東滿行
本報記者 王秋螢 （二）

二、吉林夜宿

從吉林驛走出來、使我第一眼先看到、便是荒凉的街道、還使我很失望、在我想像中是不會這樣荒寂的、

這裏好像沒有偉大的建築、沒有繁華的街景、在那小的馬路上、祇有秋風落葉與稀疎的車馬、

但是既然是來了、卻又不能不到街上去看一看這陌生的都市風景、

過去的耳聞、都說是吉林可稱全滿文風最盛的區域、但是由我這陌生人的眼中看來、卻荒寂得什麼也沒有！

從江岸折回到市內、萎黃的路燈已經放出暗淡的光芒、據稱爲最繁華的一條河南街、我從東走到西、從西又走到東、仍舊看不出什麼繁華來！

一些商店門前的裝璜、仍舊多半帶着一些古舊的彩色、看來是那樣喚不起人們的興趣、還是都市而不像都市、像繁華而又不太繁華的吉林、使我開始感到寂寞了、

當時我是需要着都市空氣的刺激、耀眼燈光的眩明、但是這裡卻什麼也沒有！祇是昏暗的燈、照着昏暗的人、在秋夜的涼風中喧噪着收音機的靡音、

從冷風中走回到旅社、我已決定明天看一看北山的紅葉、然後便離開這寂寞的都市了、

三、延吉雨夜

冒着冷颼的秋雨、逛了一回北山、在當天的傍晚便登上了往延吉去的夜車了、

距車開走前的半點鐘、蒙三個熱情的文學青年、現從學校跑出來追送到車站、這熱情燃燒着我的心、雖然外面的冷雨已變成了雪花、但是我已經完全忘掉了空氣的寒冷、

在黑色的夜、白色的雪中、火車開始蠕動了、

火車裡是充滿了人聲的喧噪、烟草的飄蕩、同時煖氣更蒸發出一種難聞的惡味、就是二等車箱也擁滿乘客、

旅途的疲倦、使我時時昏睡過去、抵任滑車身顛波前進、夜間三點鐘車到延吉、我才知道一夜的風雨仍舊在不停、

延吉雖然是一個省會的所在地、但是卻很荒凉、在雨雪交雜的淒黃燈光下、我走進了候車室、外面既沒有往市內的車馬、所以也祇好暫坐在候車室裡了、

天雖然是要亮了、但是雨仍舊落着、幾個帶着寂寞臉色的旅人、坐在堅硬的木椅上、室內的寒氣逼人、呆在這候車室裡的五六個人、除了一個日本女人外、便是鮮人、大家同一在這寂寞的野園裡、好像已經忘了國籍差異與民族的不同、日滿鮮的女人在互相訴說着懷內的孩子談着不太通順的言語、男人也互談着企圖打破寂寞、

天亮的時候、雨住了、坐了一輛破馬車、奔向市內、街道泥濘得很、并沒有太多的行人、

使我感到發便宜的是延吉的小館、熱麥麵然是三分錢一個、但卻是上好的白麵與很大的分量至於燒肉一小碗不過三角五分、這當年號稱爲險惡的延吉阿、雖然尚未怎樣發達、但亦頗具都市的模型了、

到警公署的教育科談一談、知道這里的教育雖多半是鮮人的兒童、但是滿人的小孩讀書也很多、尤其是在路上竟遇見了許多上學的兒童、

在下午臨到這新興的市街時、我覺得延吉將來是可期待的、這荒凉而充滿了早氣的都市啊！對我的印象、至今還保留着一個模素的色素、

遼陽市警察廳司法科破案神妙 多年慣匪從此根絕

遼陽市警察廳司法科搜查股於本月間破獲大批强盜殺人之慣匪八名計崔玉全四十四歲張餘慶四十一歲張萬榮三十一歲（以上三名原籍遼陽縣第五區前大興屯住所同）高殿甲匿名金龍二十七歲高殿閣三十七歲（以上二名原籍遼陽縣第四區八家子村住所同）秦栢珍四十二歲原籍遼陽縣第四區高峯寺村崔玉民三十九歲原籍遼陽縣第五區前大興屯現住遼陽縣第四區蘇家堡子岳成茂三十七歲原籍遼陽縣第十二區北莊村右開八名盜匪自康德五年六年七年在遼陽市內先後强盜七次並殺人等案均經該匪等分別供認不諱並起獲手槍二支子彈十餘粒及原搶贓物等件業由各被害者分別認領無錯純屬贓證確鑿正犯今已收查明確於本月二十二日解送遼陽檢察廳法辦矣足證遼陽市警察廳司法科搜查股日滿係全體警官勇謀兼備破案神速與不眠不休之精神實深令人欽敬更爲全市商民所景仰亦爲各被害者萬分感激者也此種殊勳偉績全市商民等欲報無由謹此登報鳴謝

失照作廢

茲有劉振鐸於康德四年七月一日因遷居不愼致將左記地照遺失除自登報日起過三個月如無聲明異議者另請補發管業特此聲明作廢

地照種類	字號	名	坐落	地等	面積	四至
戶管	不詳	劉振鐸	通化縣保賢村七道溝門	學田 中則	一畝	東至趙姓南至趙姓西至本地北至孫姓
〃	〃	〃	〃	〃	三畝	〃
〃	〃	〃	〃	〃	三畝	〃
〃	〃	〃	〃	〃	三畝	〃
〃	〃	〃	〃	〃	一畝	東至王姓南至本地西至本地北至趙姓
〃	〃	〃	〃	〃	一畝	
〃	〃	〃	〃	〃	一畝	
〃	〃	〃	〃	〃	五分	

通化縣保賢村劉振鐸啓

右者孫振先氏冒充興亞特派員到處詐欺情實可惡希各界注意如發現時望通知就近官憲爲荷再啓者本社各地特派員均持有身分証明書及佩有黑地金葉文字記章否則即爲冒充無疑特此聲明

奉天市小西街四段八五

興亞社奉天支社

承租校舍

本校擬租房十五間以上三十間左右凡在市內不論那關須近之瓦房或樓房均可但以院子寬闊得宜有願租者可來函或直接來校接洽可也

大南門裡潤芝女子職業學院啓

本所爲酬謝主顧特由增聘來名師專承修理石版活版印刷機裝訂機斷裁機等以及其他印刷附屬零件諸般修繕去舊翻新使用耐久定期不誤特製新式印刷機不久即將出品特此刊登仰印刷業者光顧

奉天市工業區二馬路北頭路東

榮久鐵工所啓

靜榮璧

自昨九月十七日私自走出已一月餘限在登報七日內歸來辦理離婚手續七日後不歸即脫離夫婦關係

鳳麟

奉天煉瓦運輸公司營業解散謹明遞啓者敝公司辦理煉瓦運搬事業茲因經理決裁停業此後凡與敝公司有事務者限自登報日起在一星期內速來公司清理爲要過期概不負責敝公司辭退人員在外無論作何事宜概與本公司無關特此聲明

本公司經理啓

懸賞尋人

賈振華法庫縣人年四十一歲身高四尺許面黃門牙掉二齒頭戴古銅禮帽身穿黑呢子上下身制服青禮服呢鞋憒中配本人勞工章一枚原在法庫縣電業局備工因患神精病時愈時犯言語不清因此請假調養近於本月十八日隨同伴赴奉天親到奉天驛下車時乃與同伴人分散遍處尋找無蹤迄今仍無下落仰閱報仁人君子如有知其下落與伊家去信因而得着時酬謝國幣二十元如能將本人送到本家時定必酬謝國幣四十元謹款以待決不食言

通信處法庫縣電業局間 賈振華家便妥

錦華大旅社開幕廣告

遥啓者敝同人等鑑於錦州市日漸擴大人口激增大有一日千里之勢對於官商士庶旅行遊歷者宿泊旅社不敷需要敝等不惜鉅資建築偉大樓房一所專營旅社供應旅客安息樓房內部設施均照現代衍合衛生化組織完整決取冬煖夏凉床帳寢具電燈電話俱備房干價目低廉社址住居中央接近官廳辦事便捷便設備已臻完好今已正式開幕惟恐遠方顧客鮮聞特此敬告旅行諸君如蒞錦市希請台駕惠臨方知言之不虛也

錦州市錦華區朝日街十四番地

錦華大旅社 電話三二二一番

日語專門 日滿書院招生

新學期開始十壹月壹日

今次開學普通科第一第二第三學期及高等科與補習生均可按各學員之學力隨便入學但各班均以五十名爲限

大授科目
- 第一學期 發音會話書取對話翻譯讀本
- 第二學期 口語文法會話書取聽取對話翻譯讀本
- 第三學期 文語文法、讀本、小說、歷史、新聞
- 高等前後期 戲曲會話、論書文、（目下開學中）

入學資格 第一學期限初學者第二學期限四個月以上學修者第三學期限八個月以上學修者高等科前期限一年以上學修者

授課時間 本科午前九時至午十二時午後一時至午後三時夜科午後五時至七時同七時至九時

簡章 函索即寄擬隨時入學遠道通學者本院給與乘車減價証

地址 奉天市瀋陽區一心街一段九四號（舊大西城門內瀋陽縣胡同）電話三三四六號

聘任法律顧問聲明

敝人今聘原田英雄大律師爲常年法律顧問此後對於敝人財產名譽信用等如有非法侵害者均由原田律師依法保障之特此聲明

奉天市瀋海區吉祥街一九四號 劉榮陞

受任法律顧問聲明

本律師今受劉榮陞先生聘爲常年法律顧問此後劉榮陞先生如受非法侵害時均由本律師依法負保障之責特此聲明

奉天市大和區楊武街（馬路灣）國際ビル三十一號

律師 原田英雄謹啓

地照被騙聲明作廢

啓者敝人於本年七月十一日有沈堡郭江冒充鑑理局科員將地照八張索去計上則五畝八一九二號十二畝五分八一八八三畝五分三厘七七二九號一畝五分未詳中則二十五畝八八九下則十一畝三分八一九三號十八畝一分三厘八一九號十七畝八一九號號此照論落於何人之手概作廢紙除呈請昌圖縣公署補發外特此聲明

昌圖縣堆洞村六家子屯住民 陳永起 陳發 啓

感謝名醫岡坂捨之亟先生

家父偶患膀胱炎症屢經中西醫診治毫無效果敝人憂惶之下束手無策適於此際敝友宮君介紹岡坂先生著手醫治於一週內完全治癒敝人感念先生之德無以爲報謹藉報端以鳴謝忱

先生現寓奉天市大和區霞光街五段九四 大內辨護師事務所內

奉天小南門裏連奉堂 王渭生謹啓

奉天 皇紀二千六百年奉讚賽馬 臨時

十一月

一日【金】二日【土】三日【祭】四日【月】

七日【木】八日【金】

九日【土】十日【日】

每日午前十時半開始

奉天國立賽馬場

電話（二）四九四七番 二四三〇番

新式簿記招函授生

有技能即不患無職業欲學現在社會急於需要之技能又因維持現職而不能離身者惟有投入本會函授部學得新式簿記爲最好良機因爲通信教授不拘時間不曠正業更無須親身來會備有詳章函索時請附郵票四分寄交新京中央郵政局私書函第八四號本會收即寄（通信時務將回信地址詳細寫明）

駐京大連銀行簿記講習會函授部啓

肺病咳嗽藥

◎專治青年◎各期肺病◎大口吐血◎痰中帶血

★趙氏肺病咳嗽藥主治列下★

此藥專治青年各期肺病久嗽成勞大口吐血痰中帶血五勞七傷肺癰肺痿氣管炎肋膜炎以及老幼四季喘嗽痰喘春秋犯病經年不癒者速服此藥不論遠年近日患者試服即方知言之不謬也

總行奉天大西關北門外天光電影院精業堂 趙溪忱

秋農醫院

地址奉天南市場 電話2 三一〇一 三一九〇

診療各科病症

戒除黑白毒品

住院方便清靜

晝夜接生

分病舍南市場東亞街三段因本院病舍不足應用新設分病舍五十間院費低廉

法制經濟大意及基本法註釋

安光晉編 文官考試 武官常識 不可缺之參考書也

△並製二元 特製二元二毛 外埠郵費二毛

發行所 哈爾濱道裡新城大街 天一印書局 振替口座一三五九 電話六一三八番

代售處 奉天書局 吉林松江書店 裕興書莊 開明書局 錦州三元堂書局 哈爾濱成文厚 大東書局 滿洲書局 商務書局 各大書店均有代售

依檸檬之優秀美肌作用寒冷時亦可免肌膚之粗糙永保青春之美肌

クロバー
レモンクリーム

滿取一般取引人 滿洲神田證券

股票事詢

奉天大和區宇治町四 電話代表五一六〇番 本店・京都

歡迎來店 先向本店 滿客係員 吳錫三

生財之捷徑 日趨擴充之途 發展無疆之滿洲

建設王道樂土勇往邁進爲當務之急依時局之反映『銀交易所』『特產市場』現既閉鎖資產之運用投資利殖所謂確信之生財捷徑唯優良會社股票買賣之途者也資本家當與乎來務請一試股票買賣以資信電話通知所派滿人係員前往或附送參考書・目錄

有顏色的雨雪（素材）

雨。係空中的水蒸氣。遇冷而凝為細點。益積益重。則降落於地下。雪。係雨遇寒氣而凝結的。都是沒有色素的。但是在十二年前。日本的北部。空中曾降下了很多的黃雪。一時大家作為奇談。有的說這種雪是含硫磺質。因此便變了黃色。後來經科學家研究的結果。是中亞細亞的哥比沙漠的黃塵。因旋風的關係。升至天空。被風帶到日本北部的上空。和雪混合降下。同時。黃雨也曾發現過。黃雨的原因。是微細的花粉。給風吹起。混入雨雲中。黑顏色的雪。亦曾發現過。其原因係挾得納火山的灰塵。給旋風混入雪雲中。至若紅色的雨。在法國。荷蘭和其他各地。時常發現。紅色雨的成因。是微細紅色的昆蟲。給風吹帶入雨雲中。降落時。即成紅色的雨。

還有奇怪的現象。雨雪不獨有各種的顏色。並且從雨中。有時還帶落下青蛙。小蛟。老鼠。魚類。昆蟲。甚至有小石子。數年前意大利曾有青蛙。從天空中降下。科學家把這種青蛙剖割研究的結果。在胃囊中還有含有各種小植物。這種青蛙。大約是給高旋風轉起。在意大利和雨一齊落下。百年前。蘇格蘭和南美洲。也曾發現魚類在空中飛舞。和雨一齊落下。埃及的蛇。有一個時期。曾在倫敦市內落下。這大約是旋風或颶風把小蛇旋起在空中。氣流轉動的原因。

神皋雜俎

日本風俗（心炎）

△關於喪葬的事

婚喪等事。在社交場中。乃為極重要題目。古之希臘學者亞利史志圖魯有云。人類無社交。則難生存。因人間互相感情。全為社交之結果而生。況我日滿華等國。相處益密。如不明互相應酬。即成親善工作一大阻礙。除婚事另述外。今就喪葬一事分述於後。

（1）發生喪事的當兒

日本人。每遇親戚朋友家。發生喪事。雖然有親戚。遠近。尊卑。厚薄之分。大凡親朋家死了人。必須親赴喪主家表示弔意。

所以。當得到喪報後。應在當天。最遲不宜越第二天。即得前去弔問到了喪主室內。首向承重家人。默然致述弔詞。次則趨靈前焚香。恭肅行禮。

普通親朋。除了再問喪主幾句。死者生病況。或臨終時之略況。並安慰幾句後。囑喪主不要過於悲哀。於是便躬身輕步辭去。決不得長久居坐。閒談。或語言中間涉及其他（未完）

曾文正公之研究（三）（潄墨）

禮之為用。既以生活條件為基礎。而反映為種種不同之社會現象。此種種不同之社會現像。復經智者（先生或聖人）加以規則的組織。及抽象之理論。於是所謂禮者。遂流衍而成整個文化。其所包含。自起居應對之微。以至於教育。政治。軍事。經濟之大。無不攏括在內。網羅無遺。公孫芝房侍講芻論序云。

唐杜佑纂通典。言禮者居其泰半。始得先王經世之遺意。有宋張子朱子。益崇闡之。聖清膺命。巨儒輩出。顧亭林氏著書。以扶植禮教為已任。江愼修氏纂禮書綱目。洪纖畢舉。而秦樹灃氏遂修五禮通考。自天文地理。軍政。官制。都萃其中。旁綜九流。細破無內。國藩私獨宗之。惜其食貨稍缺。欲集鹽漕賦稅國用之經。別為一編。傳於秦書之次。非徒廣己於不可畔岸之域。先聖制禮之體之無所不賅。固如斯也。曾文正公文集卷一。十七頁）

以滿洲為中心的東亞音樂 9

東京音樂學校長 田邊尚雄作（安犀譯）

創作問題。一這樣專門的思考。就生出來新變化了。

從樂器方面來看。日本代表的樂器三弦。其實乃是從埃及傳來。埃及的長竿。三條絲弦的樂器。流傳到波斯。在九世紀時傳入回教民族。當時那樂器上所用的皮。都是蛇皮元朝時傳入中國。沿揚子江流行在中國內地。所謂三根弦的三弦。是先在中國民間風靡了的樂器。以後從琉球傳到日本。最後以九州一帶為根據而發達起來。入日本後用貓皮替代了蛇皮。先是流傳在特殊部落。後例再漸次發達。才得有今日的大發展。而滿洲的蛇皮弦。主要是使用着四川省的蛇皮。

這樂器在日本。首先於特殊部落。由換以貓皮而發達。後來在三河地方。作為講述淨瑠璃故事的伴奏。這是三弦發達的順序。

尺八是從阿剌伯傳來。阿剌伯人跌坐吹此。傳入日本後。加以中國的音律。更由日本尺八界。盡改善的工作。在二代將軍時。鑒於天草之亂後。該樂器為多數浪人所濫用。為加以整理。而造下了普化衆。然而它和尺八的關係。是非常明顯的。尺八這樂器。也同樣是到日本以後。改善為粗音管而發達了的。

聯語（空谷）

南海康有為。生前曾入陝觀光。當時主陝政者為劉鎮華。及晤贈劉一聯云。『華為五嶽首。海納百川流』。幾有天下『人惟使君與我之概。

琵琶記

—166— 儒丐

『你知道家裡是沒有多少積蓄的。我背着二老典當。寧可我自己不吃。也設法為二老辦點甘旨。後來聽說施賑官來了。有名無實的放了幾天粮。我一次也沒擠上。反倒受了幾里來一大欺辱。我羞憤氣苦。想要自殺。又怕公婆走了兒子。又死了媳婦。怎樣生活呢。我這才橫了心似的。把所有苦難。只當作是分內所應當受的。反正我是為公婆。公婆能多活下去。纔能等待着兒子。那末寶了我的血。我也不能先死。丟下了公婆。所幸那日我遇見了張大叔。由他老人家與我們送來一些米。公婆的飲食。纔未至斷絕。』

『我料到張大叔也。不能不。照料你們的！』蔡傭着跪說。並且偷着把五娘的面色看了看。

『那是你在妄想！你的父母。陷沒在災區裏。你不赶快赴援救護。反倒妄想別人照料。你太沒心肝了。張大叔固然和公公有交情。家境也比較殷實。但是你沒替人家想一想。人口那樣多。別說無力。即或有力。我們也不能長久倚賴。業直旱了三年。自顧還不暇呢。還有力量幫朋友嗎。他老哇…』

五娘這樣一說。蔡傭又默默無聲的低下頭去了。

『唉！可憐極了。假使你能在半年前有一封信來。公公婆婆。也許還能忍饑耐寒的待着你。不想旱了三年的酷烈天時。都能可憐人。漸漸有了轉機。可是殲死冰凉的人心。就始終沒有一點溫意。我的公婆知道兒子畢竟是不能回來的了。忍饑耐寒。受盡無限欺壓凌辱的有限殘年。再活下去。也就沒有什麽意義滋味了。可憐他二老先後絕食。接連着雙雙餓死。我曾為他們負苦。忍辱。吃糠。賣髮。又承受了張大叔不少恩義。將就把二老葬埋。但是於事又有何補呢。公婆仍是死了。你到底也沒回來。公婆去。不再管人間的飯碗生活。無奈公婆死的太慘了。他們口裡雖然恨兒子。心裡卻在想兒子。他們始終不知他們的兒子那里去了。也始終不知是怎回事。他們永遠也不得瞑目。公公在世時。受不得婆婆的擠兌。幾次想去尋兒子。我說自古以來。只有孝子尋親。絕無慈父尋子的道理。纔把老人勸住。你自想想。假如公公當真去尋你。天雷不是早已落在你的頭上！…』

談·紅·樓·夢（二）（趙仲珊）

關於曹家之世系。亦為重要之參考資料。茲亦列述如左。

一世。曹錫遠。（正白旗包衣人。）二世。曹振彥。（錫遠子。原任浙江鹽法道。）三世。曹璽。（原任工部尚書。）曹爾正。（原任佐領。）四世。曹寅。（璽子。原任通政使司通政使。）曹宜（璽子。原任護軍參領兼佐領。）曹荃。（爾正子。原任司庫。）五世。曹顒。（寅子。原任朗中。）曹頫。（寅子。需父。原任員外郎。曹頎。（宜子。原任二等侍衛兼佐領）曹天祐。（荃子。原任州同。）六世。曹霑（頫子。無後。）。見八旗氏族通譜。

（世系表）

曹錫遠—振彥—璽—寅—顒、頫

璽—宜—頎

振彥—爾正—荃—天祐

二、紅樓夢之別名

紅樓夢之別名。至多。或名石頭記。或名情僧錄。或名風月寶鑑。或名金陵十二釵。

秒針（春山）

人類是有理智的動物。我們不甘被流水吹去了我們的韶光。要創造人生。要支配人生努力地珍惜着青春。在人生劇場中開闢了一個新的樂園—裏面栽着絢爛的花。借着滋潤的雨。細膩的風。使滿園的花木欣欣向榮。啊！這就是我們的人生之花呀！

希望雖然是希望。然而也許會成為事實。只要我們往現實的路上勇敢地作去！

我喜歡翻閱過去的日記。我愛看哲學的書。在百無聊賴下愛和朋友們閒談。喧囂的氛圍里又要冷靜。想起創痕的往事。一種不寧的情緒不禁索然！將來的光陰。不知是否和過去的光陰。一樣地渺茫？

青年們愛慾烈愛臉紅。喜歡在愛的殿翼下沈眠。但是時光的推動者—秒針。它會在你們的面龐上刻着條條的皺紋。也會引誘你們往老的途徑上走去。不覺間到了風暮殘年時。追悔追悔也來不及了！（完）

十月十五日奉天

擬字披露

王維億　祝年　迺彭

王維萬　祝年　迺春

關繼斌　善一　其辭

林兆鴻　丕烈　伯翔

張汝弼　輔廷　敬忱

門守家　子修　裕光

雙生兒的壽命（桐）

▲比普通人少活十三歲

據美國都市生命保險會社的統計。雙生兒的壽命如次。

在美國以出產為一百的話。雙生兒就有一個。以此比例計算。美國現在全國。共有雙生兒四百萬。內中男性雙生者為六十萬女性雙生者為六十二萬五千。男女混合雙生者為六十三萬五千。男性雙性兒的壽命。平均為四十六歲。女性雙生兒的壽命平均為五十歲。男女混合雙生兒平均為四十八歲。在普通人（不是雙生兒）的壽命。男子平均為五十九歲。女子為六十三歲。尤其雙生之兒。其能活到五十者。計男性雙生兒百人之中有五十五。女性者占百分之六十。男女混合者占百人中之五十九

經濟與產業

自九二五以降運到奢侈品 決使一概送回 在期前者按價格許可輸入

經濟部關於自九月二日實施奢侈品輸入禁止令以降。至九月二十五日公布該令止。已經運到。現堆在稅關倉庫之奢侈品。（價格約八十萬圓）研究處分方法。遂行決定。即向各地稅關通令遵照。內容大要如左。

凡未受許可而輸入之商品及自九月二十五日以降運抵之奢侈品。不問其價格如何。概使送回。但自九月二日實施奢侈品輸入禁止令以降。至九月二十五日公布該令止。運抵奢侈品。如非未受許可品。不過其價格超過禁止限度以上者則以減價至禁止限度以下。且向輸入聯盟等統制團體售賣為條件。始許可通關。

均由滿洲國生活必需品會社及關東州洋品雜貨實業組合、各行一元輸入、

一、全體輸入量中、滿洲國側輸入八成五分、關東州側輸入一成五分、

濱省利民公債 成績意外佳良

僅在哈市超總額

【哈爾濱電】滿洲國初次試行之此次濱江省防水利民公債之募集、刻已於廿八日截止、反映省民翼贊國家的大業之熱誠、成績極佳、只在哈爾濱市內、突較此次發行之二萬圓、是以曾擬組織企業貸款團而謀承辦不足額之計劃竟其無必要云、

政府限定 芥子栽培地 徹底斷禁鴉片

政府為徹底斷禁鴉片、麻藥、二十九日、發表鴉片麻藥斷禁基本方針、並決限定芥子栽培、指定地域為熱河省及興安西省之一部、以謀徹底管理鴉片生產收納及製造、

日本設豆渣組合

【東京電】前者設立之日本大豆統制會社、預定於本年內、合併大豆共販會社、對於滿洲並日本產大豆之購入並配給、加以全面的統制、並關於配給豆渣、除將現有之全國指定商七十名、減至三十名外、分全國為東部、中部、關西、北海道之四地域、各自結成組合業已決定方針定十一月一日開始業務

專管公社出張所 決定十處新設地

滿洲特產專管公社、鑑於農產上市、漸上軌道之際、決在全滿主要產地、新設出張所、對於該社機構、更加擴充、出張所即在安東、營口、牡丹江、延吉、奉天、四平街、吉林、佳木斯、北安、齊齊哈爾等十處新設、就中安東及營口、將現有之事務所、昇格為出張所、均定十一月一日開設出張所、惟奉天、四平街、或佳木斯出張所、或緩期至明年一月、佳木斯或緩期至紅豆登市季節、尚未可知、

棉業工資 將添四成

關於棉織物製造工資之提高、曾於八月、政府言明許可、然迄未明示確定的意向、於是奉天、安東、營口等各棉織物同業組合理事、相偕赴京、與經濟部折衝結果、決定近將正式發表提高工資、以照業者呈請、提高四成之譜、溯及四月而適用、至於因此而受之業者損失、當由政府及棉聯補償云、

滿關輸入毛巾 分配量已決定

日本輸出滿洲國及關東州之毛巾及其製品、均已決定經由日本毛巾輸出組合、一元收買輸出、於是關於此輸入入及分配方法、經濟部與關東局、慎重協議、遂決定如左、

一、日本毛巾輸出組合、對滿洲國及關東州所輸出之毛巾及毛巾製品、

股票實價

滿鐵	[illegible]	營口紡	[illegible]
電業	[illegible]	滿洋灰	[illegible]
滿電	[illegible]	滿土地	[illegible]
滿工廠	[illegible]	撫順窯	[illegible]
滿化學	[illegible]	奉紡紗	[illegible]
鞍鋼材	[illegible]	協和工	[illegible]
滿工作	[illegible]	商工銀	[illegible]
滿鑄物	[illegible]	全新	[illegible]
大連機	[illegible]	哈洋灰	[illegible]
滿車輛	[illegible]	滿麥酒	[illegible]
東拓	[illegible]	滿製糖	[illegible]
滿蒙毛	[illegible]	滿製麻	[illegible]
大興	[illegible]	滿紡績	[illegible]
東亞煙	[illegible]	湯崗溫	[illegible]
重工業	[illegible]	特產工	[illegible]

山一證券株式會社 奉天市浪速通

關於移管混保 鐵道總局長談話

滿洲農產物檢查所設立、同時繼承滿鐵之混保關係業務並從業員、關於此事、鐵道總局二十八日發表如左之總局長談、此次與滿洲國政府相協力、設立滿洲農產物檢查所、於二十餘年來在滿洲農產業之改善發達、尤其農產經濟上、與許多貢獻之我社、混合保管檢查關係業務並其全從業員、決繼此新檢查機關願我社混合保管制度、乃海外亦少有類例之制度、此有益滿洲產業經濟發展者、業已周知、而為本制度根幹者、乃決定混合保管之貨物品位、即檢查等級、從事此檢查之社員、迄今時能自總自彊、以誠私奉公之精神、求檢查技術之間上、進而努力本制度之發達、故博內外之絕大信用、概得達到所期之目的、不勝得慶者、今內外時局、益加重大、當此時期完遂新驛制下興亞產業之秋、負其一翼之本檢查機關設立、得其時宜、故今次移轉之從事員諸君、應益挺身奉公、精勵職務、努力發揮其機能同時希望得關係業者各位之理解支援、向重大使命之確成邁進焉、

農產物檢查法 公布

第一條　本法以對於農產物及其加工品執行檢查、而資品向上及交易圓滑為目的、

第二條　適用本法之農產物及其加工品之種類、由興農部大臣定之、

第三條　擬將農產物或其加工品之保管、或被鐵道或船舶之輸送、委託於南滿洲鐵道株式會社者、對於該農產物或其加工品應受檢查、但興農部大臣另定者、不在此限、前項檢查令、滿洲農產物檢查所（以下稱檢查所）行之、

第四條　檢查所應定農產物檢查規程、經興農部大臣之認可、擬變更時亦同、農產物檢查規程、除本法所定者外、應規定興農部大臣為第一項之認可時、應告示之、

第五條　農產物或其加工品之檢查、應於興農部大臣指定之檢查場行之、但關於在檢查場以外之場所受檢查、已經興農部大臣之許可者、應於其場所行之、

興農部大臣為前項之指定時應告示之、

第六條　檢查所為檢查時、應依與農部大臣所定之檢查標準、而為合格或不合格之決定、

第七條　檢查所認為有必要時、無論何時、得對已經檢查決定之農產物或其加工品行再檢查、

第八條　雖為檢查合格之農產物或其加工品、而經過農產物檢查規程所定期間、或發生異狀時、失其效力、

第九條　擬受、產物或其加工品之檢查者、應對檢查所依農產物檢查規程之所走繳納檢查手續費、

第十條　為檢查所採取之試驗品、無須返還、

第十一條　已受檢查之農產物、或其加工品、或其包裝或容器、不得貼附用標或其他標記、但經興農部大臣許可時、不在此限、

第十二條　興農部大臣認為有違反本法之行為時、派所屬官吏或檢查所之檢查員、進入該行為人之營業所、店舖、倉庫、工場或其他場所檢查帳簿、或其他文書物件、或尋問關係人、

於前項情形、該管官吏或檢查所之檢查員應攜帶證明其身分之票、

於第一項情形從事該事務之檢查所之檢查員、視為公務員、

第十三條　以詐偽或其他不正手段而受農產物或其加工品之檢查者、處三年以下之徒刑、或一萬圓以下罰金、

前項罪之未遂犯罪之、

於前二項情形、係犯罪之農產物或其加工品、而為犯人所有或所持者、得沒收之、不能沒收其全部或一部時、得追徵其價額、

第十四條　違反第三條第一項之規定者、處五千圓以下之罰金、

第十五條　違反第十一條之規定者、處一百圓以下之罰金、或拘留、或科料、

第十六條　無正當理由阻障依第十二條第一項規定之該管官吏或檢查所之檢查員之檢查、或對其尋問不為答辯、或為虛偽之答辯者、處五百圓以下之罰金、或拘留、或科料、

第十七條　關於前四條規定之適用、依康德五年勅令第二百二十五號關於適用行政法規罰則之件、

附則

本法自康德七年十一月一日施行、

康德四年勅令第二百七十三號、重要特產物檢查法廢止之、但關於本法施行前所為行為之罰則適用、本法施行後、仍有其效力、

「中國封建遺制論」今日停載、明日續登、

女性醫學

女子因何最好喜笑

女性中…尤其是妙齡之女郎最好笑、青春的女性與青年男子相比較、女性係有一種活動之婦人器官非常活潑故各種女性好爾萌之分泌頗旺盛、然而此種女性好爾萌深藏於『大腦之後部以致時常促動主要笑部之活動』…並有使動力增强之作用所致也、

好爾萌之種類

何謂好爾萌簡單說好爾萌能造臟器……即體內分泌腺及種種如卵巢、腦下垂體、松果腺、甲狀腺、上皮小體、胸腺、副腎、膵臟等等各種、

右記各種好爾萌能潑剌女性如鮎魚得水之歡使肌膚潔白艷美……等等於體內並有其他重大之功用

腦下垂體

試驗若小之動物除去腦下垂體之一部、其後之發育顯見、停頓身体微小、增加脂肪質性的發育日趨惡化、呈精神性痴呆狀態、成人者陷如此場合則難免精慾漸次減退矣、

精力之根源

世人精力衰弱時所謂分之精力之補藥能直接給與人、者可以說『葡萄糖』…所謂葡萄糖…（但非葡萄及葡萄酒等（但該品中當然亦含有之）吾們人食過之所謂含水炭素之物品、例如澱粉等服後、漸次消化於腹內其作用能增加各種消化液、即所謂葡萄糖、由腸部吸收經過所謂門脈之大血管至肝臟再合成為糖原質滯於體內、於精神、身體活動必要時則葡萄糖可以充分補助活動、

美之素 健康之素

並人體過於疲勞時、如登山、用腦過度、或談話過長深感疲勞時服續分（砂糖水）等共恢復精力之迅速効果異常顯著、

女性好爾萌之製造所對婦人科諸器官之調整、頑固之月經病、月經困難、月經痛、下墜、子宮諸症、喇叭管炎、卵巢炎…等並能潑剌女性之艷美、故於主婦之友、婦人俱樂部、家之光、及其他著名之新聞紙雜誌上有十餘年之介紹、

各外國之婦人

均極愛用此進步之婦人科靈藥、『複方、惠乃玉』不但有促進女性腦下垂體、松果腺、甲狀腺、副腎、上皮小體、胸腺、膵臟、卵巢等之好爾萌分泌旺盛之配劑外並能增强胞好爾萌葡萄糖之共他作用並有殺菌、鎮痛、消炎、防毒、調整月經、收斂使新肉芽發生：等等作用十八種五十六樣成分配劑、為現代婦人科治療藥中最進步之出品不但博得一般處女及婦人之讚賞且一般職婦女及附級女性亦均極愛用、務希火速試用方知言之不謬也、

藥價　一週間分・八角　五週間分・一圓八角　十週間分・三圓五角

▣無代用惠乃玉之藥物主婦之友社、講談社各代理部及全國有名藥店均皆推奬販賣如感購買困難或遇售罄時節為免悞購偽造計希直接向本舖定購限於日本國內送費由本社負担並呈送試藥美本

本舖 合資會社 貴命堂本家（支店）大阪、八幡、京城

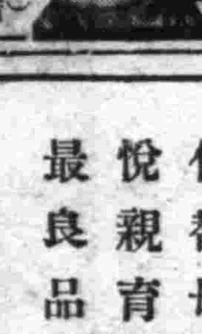

進一步之婦人科藥 複方 惠乃玉

主効 婦人病 白帶 子宮內膜炎 月經不順 下腹痛 冷症 喇叭管炎 卵巢炎 等

免費贈呈

特別欲望子女之婦人 請向『東京吉祥寺局區內、貴命堂本家』子寶部索取『子寶試用藥』明讀盛京時報上之廣告 免費奉贈 並其他參考書類 務請火速 請求是盼

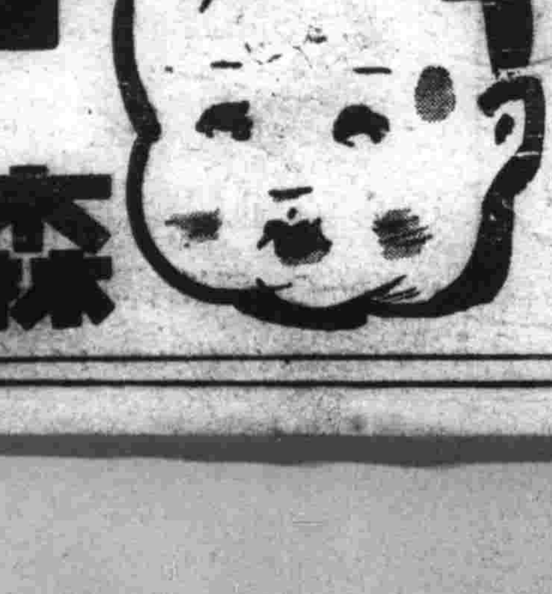

保健嬰兒 代替母乳 悅親育嬰 最良品也 (2)

森永牛奶粉

奉天省署 許可藥 痔瘡藥

適應各種痔瘡 肛門破裂 便血 痔漏 走血 奇痛 膿血 潰流 各症

化痔膏 外敷 龍士痔化散

奉天市大西關大街下頭路北利升慶胡同口東三段八十八號 張三多堂啟

附索痔圖說明付郵票四分即寄　招募各省縣代理店

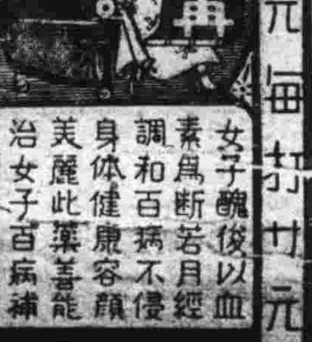

高坤寧

女子醜俊以血為素 斷若月經調和百病不侵身体健康容顏美麗此藥善能治女子百病補血調經駐顏不老

每盒二元 每打廿元

奉天北市場大觀茶園南天慶堂發行 招募代理 藥房皆售

育肺寧

咳嗽肺病入類大敵若無良藥救療生命危險此藥善能補肺強身清痰止嗽殺滅肺病菌普濟衆生如觀音慈航

每盒一元 每打十元

淋濁淨

淋病難治世人皆知 淋藥之多 指不勝數 本品治淋 除根如洗

每盒一元 每打十元

省立緬羊改良場 明年春即正式開場矣

羊毛自給自足當不再成問題

【哈爾濱】濱江省公署、爲伴隨農畜產增產計劃遂行之徹底、並國內羊毛自給自足對策、特以七萬圓經費、在安達縣喇嘛甸子建設省立緬羊改良場、預定於本年末竣工、定於明春起正式開場、該場面積爲三千陌、設有普通羊舍、追込羊舍、並農具庫等之施設、堪稱爲近代式之設備、國內羊毛自給自足、決不成問題矣云、

擬在南山城子村設立巡回調停所

【清原】調停法自康德四年十二月一日實施以來、頗獲良好之成果、誠屬解決民事紛爭之新機軸、殊堪期待者也、清原區法院爲使本制度之體制愈形充實起見、調查院屬南山城子村距院較遠、交通不便、當事人往返維艱、實有設立巡回調停所之必要、故現已據情呈報司法當局、擬在該村添設巡回調停所一處、將來能否實行、容後再誌、

張股長履新

【海城】本縣警務科警務股長張鐵航、奉令轉勤昌圖縣一則、已如前報、茲新任股長張成文、已於月之念五日來海、接任視事、聞該警佐、在警界服務有年、此番轉職警務股長之職、定能駕輕就熟之效云、

關於適齡壯丁 預由戶主負責報告

市署對如有違反者處六年徒刑

【哈爾濱】哈爾濱市公署當局、爲徹底勵行國兵法、自國兵法實施同時、曾迭次實施國兵法之宣傳以期喚起全市民衆了解國兵法之趣旨、結果竟收到良好成績、該署爲將國兵法再對市民詳加說明、關於壯丁適齡報告責成一般戶主實施、凡在康德六年十二月一日、迄康德七年十二月末日之期間內、滿十九歲之男子、須由各家戶主負責、於本年十一月三十日以前、向市公署明確報告、但有下列情形之一者、得免除本人之壯丁服役、

一、將爲武官之軍官生已被編入兵籍、
一、依志願現服兵役者
一、依志願服兵役而已終了退伍者、又關於適齡壯丁報告、如經發覺滿避或私逃及違反者、處以六年以下有期徒刑云云、

體邮孀婦 縣施救濟

【法庫】我縣施政、本乎仁愛、是以老有所安、少有所懷、光格四表、莫不擊壤叩缶而謳歌德政者也、茲查縣下登仕堡村住民張呂氏、年逾知命、二十而孀、乃栢舟自誓、自撫幼女成人出閣後、孑然一身、僅賴園地四畝、秧瓜種菜、所得尙稱餬口、不意於本歲新法道線改修、由地中直通、佔用無餘、張呂氏既絕秋收之望、復斷養身之源、遂呼天搶地、痛不欲生、村長視狀堪憐、其情可憫、乃請准縣方、仰由村罹災救濟費項下、撥給國幣拾圓、並永給白種公有地四畝、至死滿期、張呂氏被此仁政、破涕爲歡、感德無量云、

集腋成裘

吉興屯火災救濟金(募集) 市民獻納者極爲踴躍

【依蘭】查吉興村吉興屯、於五月八日午後三時半、因屯民傳永起謝永貴之不愼於火、以致燒柴發火、時値西風甚烈、風火大作、火焰萬丈、雖經全屯官民協力之捕救、終因火勢過猛、延燒住民一〇二戶、家屋二四五間、商號貨物、農民食糧種子、悉被火毀、損失金額十四萬七千六百四十餘元、難民五〇四人、實空前未有者、災民嗷嗷待哺、第念該屯災民等、自建國後、努力獻身於治安工作、王道樂土之完成、方幸永享安居之樂、豈料竟罹此災、目睹斯情、實不勝令人痛惜之至、縣當局爲謀應急之策、兼期後步更生之途、藉養被災難民、永沐王道之慈光、同歌堯天聖德之計、擬施現金物(衣服食料品)之募集、當局爲念及災民待救之殷、鄰保友愛之原旨、對於住民之勸誘、而市民皆能自勸踴躍捐助、現正在募集中、希市民本患難相助之旨、熱心獻納、則不禁爲災民慶云、

百斯篤防疫協會

【延吉】豫防百斯篤、於萬全計、延吉街公所、遂於廿六日午前、在該所招集省保健科延吉、龍井兩國立病院、鐵道警護隊及其他關係各方面之代表、擧行百斯篤防疫協議會、以省保健科提出案爲中心、協議具體策云、

調查適齡青年

【双遼】自本年四月間、公布施行爲富家强國計之國兵法以來、以至各地均忙調查適齡青年之中、本縣茲亦奉到省令調查、以便申報、凡有滿十九歲之青年者、均須由該家長向區牌長處申報、以俟檢察合格之後、再行入伍、倘有隱匿不報者、定按律重懲不貸云、

爲期宣德達情徹底 開全聯代表報告會

【錦安】本縣協和會出席通化省聯代表之吳世辭氏、係頭道崴村分會長、於本年度通化省聯席上、大博美譽及厚望、故此次全聯協議會時、特選爲本省代表之一、於全聯閉幕時、吳君因私事赴營、未得即時開催報告會、茲已事畢來縣、乃於本月二十日、假協和會縣本部會議室、開催全聯代表歸還報告會、由協和會縣本部會務職員、及街分會關係者參集之下、乃於午后四時開始矣、首由伊藤事務長報告開會宗旨後、即由吳代表起始報告、分門別類、有條不紊、詳細明確津津有意、對于此次全聯協議會之收獲及成效、確能宣達無遺爲地方百姓之慶也、

濱江勞務股長會議 來月四日開催

【哈爾濱】濱江省各市縣旗之勞務股長會議、十一月四日、於濱江省官房會議室舉開、茲本年六月於省自新設勞務科以來、尙爲最初次之勞務股長會議、當此最近勞力需給問題論議之際、關此極爲重視、至於該日之指示事項如左、

一、關於自由勞働者之調查之件、二、關於事業體調查之件、三、勞働情報報告之件、四、關於與勞工協會之關係之件、五、關於勞務管理之監督之件、及其他六件、

育成商工業指導者 幹部組合員講習

【齊齊哈爾】前報之龍江省商工公會所主辦、而由省公署、及協和會省本部爲後援之省內市、縣、旗統制組合事務幹部講習會、依左記之講習科目、於月之廿六日、午後二時、於商工公會會議室、由各關係者參集下、擧行開協議會、討論具體的實施方策、以期達成時局下省經濟統制之完璧、並統制法令配給機構、配給技術組合運營方法等之徹底無憾、以資助各市縣旗行政官房之統制經濟運行圓滑、作啓蒙訓練、養成一般商工業間之指導者、而促進新經濟體制之建設、向上勇往邁前、

講習科目
一、統制經濟之根本方策
二、配給機構之現狀、
三、各種統制法令、
四、組合運營方法得組合事所幹部之機構、
五、公定價格與協定價格
六、統制品之種類、及其規格、
七、物資配給技術、

體育

奉祝神宮体育大會

意氣彷彿實戰 大會空氣益加昂揚

【東京電】大會三日之二十九日、晨來天晴、競技先在日比谷球場、開始軟式網球、松村神奈川縣知事、平本北海道學務部長等、參加壯年組、是日滿有決勝戰擧行、大會空氣益加昂揚、在外苑競技場送球中等決勝戰早晨來憨起人衆、自行車競走、警備團、向最後覇權邁進、棒球擧行準備決勝之熱戰、一方在戶山學校校庭、軍人、中學生、青年學校生展開彷彿實戰之壯烈槍劍道、又在代代木練兵場、擧行八粁雞行路自行車競走、

第三日

送球

△男子一般准決勝
日本東學校(京) 13—1 神戶送球(兵庫)
慶應大學(東京) 5—1 大阪送球(大阪)

△男子中等決勝(在神宮競技場)
青山師範(東京) 5—3 東邦商業(愛知)

棒球

△男子中等准決勝
島田商業對市岡中學戰

島田	1	0	0	0	0	0	0	0	1	2
市岡	0	0	0	0	0	0	0	0	0	0

籃球

△男子中等對球對抗三次戰勝者
新潟師範(新潟)　神戶二中(兵庫)　東邦商業(愛知)　大連二中(關東州)　西田職工(大阪)　府立實工(東京)　京都帝範(京都)　平壤四中(朝鮮)

△男子中等准決勝
青山師範(東京) 4—2 天王寺中(大阪)
東邦商業(愛知) 3—1 新京商業(滿洲)

△女子一般決勝
舍取高女(岡山) 3—2 梅花高女(大阪)

▲一般地域對抗
中東學校(朝鮮) 13—0 水戶商業(茨城)
府立六中(東京) 7—0 丸龜中學(香川)
滿鐵足球部(關東州) 8—0 富山高校(北陸)

排球

滿洲國(抽勝) 1—1 東北帝大(安城)

▲女子產業從業員(二次戰)
大連(關東州) 2—0 日本紡(三重)
朝鮮鐵道(朝鮮) 2—0 鐘紡下京(京都)
日立工場(茨城) 2—0 豐田汽車(愛知)
鼓坂倶(奈良) 2—0 千葉女子(千葉)

△男子中等
△一次戰
府立三中(東京) 2—0 古川中學(宮城)
△二次戰
名古屋商(愛知) 2—0 大分師範(大分)
大阪商業(大阪) 2—0 北海中學(北海道)

籃球

▲男子中等(二次戰)
大連二中(關東州) 45—17 松山商業(愛媛)
▲一般一次戰
全大連(關東州) 35—22 文理大(廣島)
滿洲醫大(滿洲) 67—16 松本高校(長野)
▲三次戰
大連市(關東州) 39—26 宮城師範(宮城)

第二日

世界新記錄樹立

重量擧

△五十六瓩級決勝
一、朴東昱(朝鮮) 押八五挙一一〇扛七五 合計二七〇
二、飯田勝康(關東) 押七〇挙九七、五扛七五 合計二四五
三、李圭赫(朝鮮) 押六五挙九七、五扛七五 合計二三七、五

優勝者朴東昱(朝鮮)選手之記錄二百七十瓩、打破美國希奧利特選手保持之世界記錄二百四十九瓩五之世界新記錄(此旨由日本重量擧競技聯盟、廿八日夜發表)

△六七、五瓩級決勝
(1)李丙墩(朝鮮) 押九五挙九〇挙一一五 合計三〇〇
(2)金眞培(朝鮮) 押九〇挙八七、五扛一一〇 合計二八七、五
(3)鄭明銓(朝鮮) 押八七、五挙八二、五扛一〇五 合計二七五

△八二、五瓩決勝
(1)李英煥(朝鮮) 押九五挙九〇扛一二七、五(以上日本新記錄、大會新記錄)合計三一二、五
(2)洪聖範(朝鮮) 押九〇挙九五(日本新紀錄、大會新紀錄)一二二、五(同上) 合計三〇七、五
(3)飯田一郎(關東) 押九五(日本新紀錄、大會新紀錄)八五 一〇五 合計二八五

△府縣對抗依持久競技決勝
1高村弘(三重)一分五十一秒八
2寺谷秀五郎(北海道)
3川口宇一郎(東京)
4田村幹三(北海道)

体操

△一般男子個人競技決勝
一、竹本正男(日體)二九七點五
二、岸野雄三(文理)二八三點
三、安藤博直(文理)二七八點
四、松延博(關東州)二七四點五
五、中山(文理)二五〇點五
六、齋藤(日大)二四五點五

足球

△中等府縣對抗
△一次戰
浦和中學(埼玉) 3—0 大連二中(關東州)

百發百中　無効退金　責任全保
京城都藥房淋藥
嘖嘖好評
藥價二圓、四圓、八圓
△本藥非能一時即止濃日一人本癒、而再犯的流行藥油
△亦非從來的白壇保
△服後僅一日間持殘藥而退
△如不奏效者只限八圓者
△藥價(但請寫明於何)
定購時節務讀過之廣告(盛京時報)
△報紙上並限特本廣告
剪下寄來者免運費及特別折扣
△本藥爲豫防純妙之聖藥特許責任製造本舖京城驛前(蓬萊町一ノ二七)
合資會社都藥房
全滿各藥店均有責任專賣
所奉天江ノ島町八
まむし蝮藥房
電話(三)四五五五

淋病與赤白帶
十年以上的
內服僅二三日乃至五六日即告大癒!
世界獨特的秘藥
男女諸位請速購服早登彼岸

桃夢　一圓二角・三圓
奉天加茂町十六番地
木村商行

患早泄病者收效確實防止早泄藥
外用
性美膏　二元　一元二角
勿減退之人必備回春聖藥

鹿茸活血濟坤丸
◎婦女內用奇藥◎一袋保見功効
◎直接達到病根
婦女奇藥「濟坤丸」因高貴藥料配製効驗準確可靠所以主治各病無一不愈者主治婦女經血寒病赤白帶下腰腿疼痛子宮寒冷久不受孕經期前後不準或月經來時肚腹疼痛月經停閉不行或產後血虧腹內有氣積瘀積血塊等凡一切經血病一切產後病均能一袋即奏奇効此藥服後能見腹內積聚病塊等源化即下身体不受絲毫痛苦將化淨即愈此乃根本治法藥力直接達到病源即年久重病祈安心多服幾袋準能全愈好矣後身體復元如多年不能生育者請服此藥一二打後血充体壯管保生育肥胖男孩決不食言
定價一袋一元、三袋二元七角、半打五元、一打九元
各埠藥房均有代售如直接本號函購不加郵費如買半打以上者代金引換亦可
總發賣奉天大西城門外路北九州大藥房

現在、又到媒介
蛔虫入腹孵化
繁殖最盛之春季!
驅蛔
滅痐寧

兜安氏利腎丸
專治
水腫　背痛　腎虧　風濕　淋濁兼治
腰痠背痛風濕水腫脘便頻數俱因腎虧或泌尿系器官失司而起。「兜安氏利腎丸」因特其純正之特製藥料故久經着名爲上述各症之專藥此藥爲尿酸毒素之有力溶劑賦解毒利尿之功兼治淋濁膀胱發炎諸病患焉。
「兜安氏小粒通便丸」爲最溫和可靠之消滯通便良藥。
藥房均售
DOAN'S BACKACHE KIDNEY PILLS
兜安氏西藥公司啓
上海江西路四一號
KP-LLP 891

正確的生髮頭水
養毛頭尼克(ヨウモトニック)
如斯之惱
亦俄然解消!
◎强烈性之頭皮病、
◎病後產後毛髮稀薄欲恢復之人
◎對苦惱之少禿無贅論、欲望毛髮美之人務請使用爲要。
苦惱毛髮脫落者
Sankyo
保持日滿鮮人特殊之黑髮美!
本品於日本藥業界著名之三共株式會社研究室以一毛髮生物經多年之研究之結果、始發明成功、現代無論各科之專門醫師及美容術者、均皆歡迎愛用本品、且博得最大贊用好評、
頭垢不是件特別惹人注目的病、但掉頭髮者是利害了、薄禿就人於禿頭狀態、所以、壯年禿髮脫髮、不論是男性或女性、倘如發現頭垢繁多而掉頭髮慘酷的狀態性脫髮等、務要在其初期、應用「養毛頭尼克」底髮療法、庶可消治那疾病異狀的根源、當那還未到不可治的程度時、一定會立見功效的、
無償獻上　試用瓶
滿洲全國之大百貨店、藥房、化粧品店均有代售
總發賣處　東京室町　三共製藥株式會社

亞洲電影院
十月二十五日　二十六日　二十七日　二十八日　二十九日　三十日　十一演
笑片
王先生與三房客
新華公司繼王先生與二房東又一部偉大富有情趣的傑作有聲笑片
湯傑　劉繼群　桑淑貞　倉隱秋　合演
同時加演滿映新聞一〇一報

光陸 CAPITOL THEATRE
廿九日　三十日　卅一日
新興電影公司超特作
有聲變幻神奇激鬥片
孫悟空
加演滿映新聞第一〇一報
下期特選
李阿毛與東方朔
尤光照　周曼華　主演

工業區國民市場
三十日　卅一日　一日
南洋公司有聲巨片
彈性的姑娘
梁雪霏主演
下期
碧雲宮
張翠紅主演